朝鮮日報
本紙六面
發行人 安在鴻 編輯人 白寬洙 印刷人 發行所 朝鮮日報社

## 時評

### 土産奬勵運動

×

朝鮮物産奬勵運動! 一時는 떠오르는 아침해人발귀럼 全國的으로旺盛하엿든바를 記憶한다 그러나最近二三年동안에는 언제그런일이잇섯든가십히 잠자는듯寂寞하엿섯다 우리는 今年四月부터 다시새롭게 物産奬勵의소리를뒤엄뒤엄듯기始作하야 客月에는 朝鮮物産奬勵會의機關雜誌『自活』의 創作臨時號의나옴을 보게되엇다 또이달十五日에는 理事會를 열고 任員을增選한後 곳自活社幹部會를열고 各其部署를決定하야 物産奬勵運動의振興을期約한다고한다 더욱이 家庭宣傳班을組織하고 各家庭을訪問하야서 家庭婦人으로하야금 朝鮮物産愛用의精神을涵養케하라고한다

×

우리는 다시 一九二三年의 物産奬勵會가 처음일어나든일을 回顧해보자 一月二十三日 協成學校안에서發起人總會가열리어 該會가創立된以來 우리民衆에게준反響이얼마나洪大하엿든가『내살림내것으로』『朝鮮사람은朝鮮것으로!』라는 標語는僻巷窮村外지라도 울리어미치지안흔곳이업섯스며 水木周衣 水木치마는 華美를쏫는流行兒들에게外지도 볼수가잇섯다 우리는 또다시생각이난다—그해二月十六日即舊曆元日을期約하야 全國的으로일으킨宣傳行列을 다만京城을爲始하야 여러곳에서當局의禁止는바덧지마는 우리는物産奬勵가일어나든그當時에 各地에熾盛하든消費節約運動外지도聯想이된다『우리는술과담배를 먹지맙시다』『우리가만든옷감에 몸을녀입읍시다』이러한말들은實로當時의流行이되다십히 들레엇섯다

×

그러나 그運動은 初期의氣勢와함께 發展되지못하고드대어 不振한狀態에떨어지고말엇다 이는웨? 民衆의組織的訓練이不足한것도하나이오 當局의抑壓와沮害도또한原因이겟지마는 여긔잇다 오늘날우리의生活이이미資本主義의猛烈한侵入에떨어 資本主義的生産品을쓰지안코는견디지못할만치되어잇다 그러면우리의社會에도 그러한資本主義的生産機關이發達되어自給自足?의地境에 들어갓스면 또或몰으겟스나 우리의社會에는 그發達이매우幼稚하야 모든것을 外來資本家의商品에依賴하게되며 또그러지아니하라고 아모리努力하여도『로빈손크루소』의生活을 오늘우리가 할수업는以上 到底히不可能한일이겟다 그럼으로 問題는 恒常社會組織의根本에돌아가게되며 또그러한見地에서批判家에게는至於嗤笑外지밧게되엇든것이다

×

그러나 이土産奬勵의부르지짐은 무엇을反映하는것인가 오늘날이境遇에잇는 우리로는 그生活이 나날이沒落하여가며 또그러치아니치못할事情이잇는것을 다시생각지아니치못하게되단다 그럼으로 이러한부르지짐도 이러한環境에서일어난한要求일것이다 果然우리는 우리의注意를 社會組織의根本的認識에 돌리는同時에 또우리社會에서일어나는 모든現象을 正當하게理解하야 써우리의當面한任務를遂行하지아니치못할것이다 이제 우리가物産奬勵運動의再興을봄에임으러 다시한번깃기게되는것은 이러한小부르조아的運動일지라도 우리의戰取할目標抗爭의過程에잇서서 利가만코 害가적다고하면 또한이것은 우리의運動의攝取할可能도잇슬것이다

## 條件附로‖ 武南妥協進行中

### 譚政治部長以下人選問題로

(上海十七日發) 武漢政府와南京側은譚延闓氏를政治部長으로 何應欽氏를革命軍總司令、李宗仁氏를北伐指揮에當하고白崇禧氏는上海에駐屯하고周鳳岐氏는浙江省을管理시키려는 條件으로妥協을進行中이더라

## 蔣氏進退는 國家存亡의關係

### 南京에速歸하야大業을成就하라 馮玉祥氏留任勸告通電

(上海十七日電) 馮玉祥氏는十四日蔣介石氏에게左와如한留任電報를發하엿더라

貴下의下野를듯고驚愕함을마지아니한다 貴下의一身은國家의安危에關係됨이적지안타 北伐開始以來 惡戰苦鬪한功勞는天下의各人이皆知하는바이어늘 革命中途에一部同志의分裂을因緣하야下野한다면 貴下의心事는明白하지마는 孫總理가國民革命運動을振興시킬때에 革命軍은何에依하야잇는가를 다시생각해볼것이다 現在革命黨員은弊를打破코저轉戰苦鬪하면서 貴下에게도統一革命戰에立하야國民革命을速成하기를祈禱하니 貴下의進退는國家의存亡에關係가잇다 速히南京에歸하야大業을成就하고 一切의反動分子를驅逐하기를바란다

## 蔣、胡、張의 留任을勸諭

### 南京幹部會議의結果

(上海十七日發) 南京政府幹部何應欽、李宗仁、王柏齡、王寵惠、賀耀祖、胡宗鐸、李烈鈞氏等은十五日緊急會議를開한結果 胡漢民、張靜江、蔣介石氏를留任시키어全國統一의大事業을達成하기로決하고 近近代表를派하야留任을勸說하기로決하엿다 또八月十六日부터國民黨各要部의通席會議를開하고 一切의大計를樹立하기로決하엿더라

### ◇各軍代表도 留任을決議◇

(上海十七日發) 南京에在한山西、雲南、貴州、四川의各軍代表는十六日會合하야蔣總司令留任을決議하기로決하엿더라

### 留任代表派遣 通電은先發

(上海十七日發) 蔣介石氏의下野에對하야李烈鈞、李宗仁、何應欽氏等各軍領袖、中央政府各要人은十六日留任의通電을發하는同時에代表者를蔣氏許에派遣키로決하엿더라

### 武漢政府 財産稅令發布 兩湖江西에

(北京十七日發) 武漢政府는中央執行委員會의決議에依하야十五日附로湖南、湖北、江西三省에富豪稅徵收令을發布하엿다 右는一回限인財産稅로財産一萬元外지一割三萬元外지各五千元그以上一千元每에千分의一을增加하고徵稅二十萬圓에至하면中止하기로 各縣에서三月內에徵收하야中央政府에送附할것을規定하엿다 이러한武漢政府의手段이果然目下의財政困難을無事히耐過할수잇슬가는疑問視되더라

## 戰爭의中心은 隴海線에移轉될듯

### 馮魯兩軍大冶莊서衝突

(北京十七日發) 馮軍의前敵總司令鄭金聲軍은歸德에잇고山東軍은歸德의東인馬朴集을占領하니 兩軍의距離는二十키로米突인데 大冶莊서近近大衝突이될터임으로 戰爭의中心은隴海線에移하더라

## 張閻衝突도未知

(北京十七日發) 安國軍은此機에乘하야河南에侵入할計劃을樹立하고山西의閻錫山氏에게速히態度의表明을求하엿는데 現在의關係로는山西軍의背後를衝進할지도未知임으로 形便에依하야는兩軍이衝突될지도未知이며 一方山東軍은隴海線에沿하야河南으로進擊하려고十六日徐州以西에總攻擊을開始하엿다는報告가來하엿더라

## 奉天排日運動

(北京十七日發) 堀代理公使는十七日午前十一時外交部에王蔭泰氏를訪問하고奉天의排日運動에對하야抗議를提出하고그緩和策을求하엿더라

## 奉天兵廠納品

(奉天十七日) 奉天兵工廠納入品中從來獨逸、墺太利、英吉利로부터船便으로營口에서上陸하야京奉線으로運搬하던바 今般中東鐵道商業部에서는右運輸의一切를引受하고隴路로西伯利中東鐵道經由할것을勸誘로부터申請이잇서契約이成立되엿는바 英、墺諸國에도契約을勸誘中이더라

## 英駐屯軍出動 宣戰態度表示

### 飛行機의一部押收로

(上海十七日發) 英國飛行機及操縱師抑留事件은英國側에서嚴重히抗議한結果 中國側은乘組將校下士及機體의一部를返還하얏스나 同機의翼及發動機는返還치안음으로 英國駐屯軍은十七日午後二時外지보내지안으면適宜한處置를取하겟다고南軍司令部에最後通牒을發하고 駐屯軍全部에게出動命令을下하야 午後四時에드듸어『케스윅도』鐵橋를占領하고 上海杭州間鐵道를完全히遮斷하고 다시附近의鐵道도破壞後南軍과對峙하야宣戰的態度를示하엿더라

## 海軍도難信賴 北方歸屬可慮

(上海十七日發) 北軍의浦口占領으로南京鎭江은危險에瀕하야 이제는形勢挽回는困難하다고觀測한다 오직支撑할方途는長江의海軍力을借하는外에는他道가업는데 孫傳芳氏는關係가互相良好한杜錫珪氏와連絡이잇슴으로 海軍의力도信賴할수업다 海軍이北方에投하면南京은袋中鼠가될터임으로 南軍은頻頻히運動中이나 萬一을慮하야南京退去의準備로서 滬寧鐵道當局에對하야車輛機關車의南京集中을命하엿더라

## 山東日派遣軍 撤退準備

(北京十七日發) 山東派兵撤退時期를調査하기爲하야 公使館附武官本城中將은濟南에서派遣軍主腦部와現在의狀勢를研究하기爲한中인바 海軍武官船越大佐도今日北京發濟南經由靑島로向하엿다 右는撤兵撤退時에在한警護及軍艦의警衛撤兵後의居留民保護에對하야總領事陸軍側과豫備的協議를하려는것이더라

## 浦口確實陷落

### 孫氏歡迎運動開始

(上海十七日發) 十五日徐州占領後進軍하야十六日夕刻에는浦口市外에外지逼迫하엿다 南軍은戰況이不利함을보고江南에退却하기로決하고 昨日來李宗仁、何應欽氏의兩軍은續續渡江하야南京으로撤退中이라 이外에浦口에追放된南軍은混亂에陷하고 陳調元 葉開鑫 王天培氏等의軍은逃走할곳을失하야 或者는孫軍에게武裝解除를當한者도잇다 孫軍은混亂함에乘하야十七日朝完全히浦口를占領하엿다 南京의人心은極度로動搖되어上海로撤去하는者가不絕하며 또孫軍歡迎運動은各所에起하는中이더라

### 滬寧線混雜莫甚

(上海十六日發) 南京十五日發某所着電에依하면 津浦線의南軍은滁州(浦口의北二十哩)에總退却하야滁州에最後의防禦陣을設하는中이다 南京의動搖는甚하고隴路로上海에避難하는官吏軍人으로上海南京線은混雜을極하엿더라

## 南京運命如何는 長江艦隊의向背에달려

(上海十七日發) 孫傳芳軍은十七日朝에드듸어浦口를占領하엿는데 何應欽 李宗仁氏의南軍은그리損害를當하지안코南京으로退去하엿스나 陳調元 王天培 葉開鑫氏等의軍隊는全滅狀態로 敗殘兵은南京城外下關에逃避하엿다 南京의人心은極度로動搖되고 浦口에서미처逃亡하지못한敗兵은全部北軍에게武裝의解除를當하고 陳調元氏는十六日夜에單身으로上海에逃走하엿다 南軍은獅子山砲臺에서浦口의北軍에게盛히砲擊을加하는데 南京의運命은長江艦隊의向背如何에잇다고觀測되더라

## 南京五領袖 鄕山歸路에辭職

### 馮玉祥氏에게長文通電

(上海十六日發) 이미辭職한南京政府文治派의 領袖인 胡漢民、張靜江、蔡元培、李石曾、吳稚暉氏等이馮玉祥에對하야左와如한辭職通電을發하얏더라

既電과가티安慶에서武漢派와和平會議를연것은余等의짓거위하고贊同하는바이다 그리하야十二日夜에蔣氏는汽車로上海에赴하고저하는데에 貴下에對하야返電原稿에우스며『싸인』하엿스나무엇인지알수업다 十三日朝에至하야余等은蔣氏가下野할意思를가지고上海에간것을알고 同夜에慰留하고저上海에向하엿스나 到着하면서미蔣氏는寧波에갓스니 昨年春에石曾(李石曾氏)敬恒(吳稚暉氏)이平地泉에到하야貴下를挽留코저함에 貴下가이미庫倫에갓다고하든것과겨우數時間의差가잇다 汽車를타면서譯笑하고辭意를表한것은痛恨일이다 그런데此際에個人의犧牲은如何히할수업다 余等도蔣氏의後를딸을수밧게는업다 共産黨의擾亂以來變方이모다拘束力의薄弱으로南京에汪兆銘打倒의宣傳세라가뭇고武漢派는蔣氏를叱罵하는新通電을發하야 雙方의幹部는此等의結末을如何히할수가업서 容儀를整頓하고互相讓步하며互相諒解하는同時에 北伐은停止하지못할것이다 萬若統制를失하면 참으로錯亂紛糾笑를萬古에傳할것이다

## 今後中國에 純粹國民黨復活

### 西山會議를加하야

蔣介石氏의下野通電中에도明白히示한바와가티 南京政府는解散하고南京派國民黨員은武漢派와合同케될모양이어 비롯오純粹한國民黨이復活하고 西山會議의右派國民黨員도 이機會에다에서分裂한組織、居正、鄒魯附氏시參加하고저하니 國民黨은 今後에如何間 結束을굿게하야나 爲先第三回國民黨全國代表大會를開催하고 萬事를決定한다는것은旣定한事實이다

×

今年三月十日에武漢에開催되엇던第三回全國代表大會는 蔣介石氏가 反共産派를除하고南京派의否認되고聯席會議인不法機關에依한바임으로 今番은再次新規로改定할것은當然하나 國民黨으로서는一致團結함에가장適切한機會를엇지안흐면아니된다

×

第三回全國代表大會에서가장論議의中心이될것은 孫總理의聯露、聯共、農工扶助의所謂三大政策에對한것인바 露西亞와의提携에絕對反對하던 西山會議派가加入하고 또孫文氏의露西亞와의提携는露西亞가 不平等條約撤廢를提한國이기때문이엇스나 今日露西亞의魂膽이 全然反對의共産黨을도와 中國을 赤化시키고저함에잇섯기때문에 聯露政策을放棄하여도 孫總理의遺志에背反함이아니라고 一致하야 露西亞와 斷交하게 될것이오 또 聯共政策도 이와가티 國民黨이 共産黨과 提携한것은 國民革命을達成코저함이엇스나 共産黨은中國을赤化시킴으로 삼어 今日外지露西亞와相通하야 모든陰謀를가지고國民黨을攪亂함으로 武漢附京兩派가今日正式으로 共産黨과斷交한以上問題도되지안는다

×

그런데露西亞가果然中國을斷念하엿는지 아니하엿는지는자못疑問이바 國民黨內에서이제다시『삐쇠두스』와가티潛入한다 資本을가지고 共産黨員을援助하야 破壞에努力하면 거긔에만흔危險이남어잇스니 此點은가장注目할價値이다 蔣介石氏의失脚은 露國인가무엇인가여러가지理由는잇스나 國民黨員의大多數가廣東人임으로 偏狹한廣東人은浙江人인蔣介石氏에게 服從치안엇다는것이事實일것이다

×

國民革命을達成하라는 純然한國民黨이更生하는것은 希望하는일이나 共産黨員을除外하고는 今日外지의勢力을가진國民黨이되기는 자못不可能하다 그러나 純粹國民黨員은大約二千名假量이라고함으로 結局革命을旗印으로 하는馮玉祥 唐生智等의軍閥의 玩弄物로되며 革命이消滅되야 中國은依然히新軍閥의爭霸場으로 되고말것이다 또蔣介石氏의後任으로江西人李烈鈞氏가國民革命軍總司令에就任하기로되엇는바 이것도一時的이오 廣東人의許崇智氏가就任하리라고一般은觀測하더라(東京電話)

## 小作問題의‖ 經濟學的一考察(一)

米國위스콘신大學에서 MS 李勳求

近年우리朝鮮에서이러나난小作問題의領域이單純한 農業上問題를버서나서큰社會問題가되엿다 따라서이에對한社會의輿論이喧[…]沸騰할뿐안이라 先覺者와指導者들이만히붓을들어 그問題의輪廓을그리며 解決案을講究하엿다

우리社會에잇서서 가장重大한問題의하나 인만치그만치이問題에對한文獻이豊富하여 젓다하겟다 元來이問題는그根本原因이여러方面에잇다 곳社會的缺陷、傳統的또는慣行上不完全、法規的또는制度的不備等 여러가지가잇다 그러나此等의缺陷과不當은結局이問題를 形成하는데에 末的이며從的이요 決코本的이며主的이안이다 곳換言하면이問題의根本的이요 主體的인것은 곳經濟的缺陷에잇스며 또經濟的缺陷에도分配上不平均에 잇는것이다 그럼으로本論에는다른것은 다除外하고 單純히經濟學的原理原則에 準據하야이問題를考察하겟다 獨逸의經濟學者『푸』『넨』은人類의經濟生活上交通問題가다른生産 消費分配等問題와如何히關係되는가를解剖分析하여보기爲하야 저有名한孤立國의學說을 歸納的論理下에唱導하엿다 大槪우리가무슨問題를捕捉하야考察하랴면 그問題의自身을 孤立의處地에서서 投擲치말고冷靜한理性의批判으로 論理의分析을하는것은그問題에對한正確의規察을엇는데에 가장 緊要한態度이지만 더구나그問題를 三面乃至八面으로쪽에여곳고問題의核心되는結晶體가 어데잇는가를보고그것을科學的 論理的으로分析歸納하는것은 더욱緊切한方法이라하겟다 孤立國의分析이그러한方法으로저러한學說을 誘導하엿슴으로 本論文에도이方法을 取하야 小作問題에 關聯되는여러問題를보留하고다만 經濟方面을解剖分析하여보겟다

小作問題는곳人類對土地利用上問題이다 그럼으로現今歐西亞의모든國家들은勿論하고 이問題가 업는나라가업다 米國의社會學者『짐멜』博士가말한바와갓치 社會의一方에土地를만히所有하야 自己의힘으로 그걸을다耕作利用치못하는사람이 잇는同時에 다른一方에土地를조곰도所有치못하고 勞力의餘剩이잇서서그것을耕作利用하라는欲望은가진사람이잇기때문에 이두사람이서로約束하고 土地업는後者가土地가난前者의것을 利用하라는데에 小作關係가發生되는이것다 그러나 이關係가반드시所謂小作問題의 性質을갓는것은안이다 이問題의發生되는데外지는 여러가지原因과結果가紛糾錯綜하여잇다 곳土地의 性質、地代의發生、人口의增殖等經濟的因子가 互相作用하야問題를내이게되는것이다 元來로土地는自然物이다 英國에有名한 經濟學者마ー샬氏의말—「土地는自然의선물이다 따러서自由財貨라한다 곳우리가日常呼吸하는空氣와갓티 또飮用하는無限의물」과갓치 人類生活에絕對必要한財貨이지만 自然의선물로 갑이업는自由財貨이다 그러나土地의여러가지性質中에不可擴大性과 不可移動性과밋不可破壞性等特絕한性質이잇는同時에 이土地우에生存하는우리人類의數는 漸漸增加함으로 各個人이生活의必要條件으로 一定한分量의土地를占有하여排他的性質을 가지게되것이다 土地가自由財貨의階段으로부터經濟財貨에 드러오는第一步이다 上古의遊牧時代의人類의게는土地를 所有는槪念이업섯스며 또現今에도南洋이나『아푸리카』에 居住하는野蠻的種族의게는 土地를所有한다는觀念이缺如한것은 이事實을證明하는것이다 서『롯』의收者가『요란』沿岸의沃壤을차지하기爲하야『아부아람』의收者와紛爭을 일으키엿던것은正히土地에對한 占有나所有를主張함으로因하야 理由업시地代가發生하는것은안이다 勿論이獨占的性質이 地代發生의前提요또는暗示이지만 이것이制度化하며 甲의乙의主張을承認하야 現代의私有財産制度의經濟觀念이確立하기外지는 地代의發生이업섯던것이다 『패른』敎授는 이土地의所有를一種의專賣로보앗다 곳自然의作因을排他的으로獨占하야 그利用으로부터나오는 利益을壟斷하는點에잇서서專賣라고하엿다 語弊가엇지만一面으로 現代資本主義制度下에서 土地所有權의內容을말하는데에 一理를包含한것이라고할수잇다

## 滿蒙行政改善

### 各方面의反對者多數

(東京電) 滿蒙行政改善案에對하야는行政審議會前田幹事長이各方面의意嚮을參酌하야調査立案中인데 二十二日山本滿鐵社長의出發赴任前에意見交換을한後 田中首相과도協議하고原案을作成하야今月末에總會에附議할豫定이다 그런데右案의內容은嚴報와如히各種의說에나누어잇스나 根本的改革은反對가만흔外닭에實現의可能性이적은바 目下가장有力案이라는것은

一、滿鐵、奉天總領事、關東廳關東軍司令官을現在대로하고 從來로大缺陷視하던四機關의不統一를除하기爲하야 四機關에依하야委員會를設하고 對外交涉問題가起할때는미리委員會에서事件의性質에依하야어느機關으로서折衝할가를決한後大體方針을決定하고 萬一危急할時는直接關係廳에서適宜의措置를取하야委員會의承諾을求하던지 또는他의適當한制度를設하야統一이잇고實力이잇는滿蒙政策을實行할

二、對內問題로서는關東廳所管産業助長、行政及經濟行政(銀行監督)을滿鐵에移管하고 滿鐵의一般行政을關東廳에移管

이라는것인바 滿鐵의一般行政即敎育行政을關東廳에移管함은實際上困難하다고한다 此는要컨대右改正案의骨子의形式으로로이나 實質에잇서서는山本滿鐵社長을中心으로政友會多年의對滿蒙積極政策을强硬히實現하려는趣意에서出한것이더라

## 撤兵意見開陳

(東京電) 田中首相은十七日夜修善寺로부터歸京하엿는데 十八日爲先蔣介石氏의下野를一轉機로한南北中國의形勢에關하야外務、陸軍兩當局으로부터詳細한報告를聽取하엿는바 首相의見解에依하면南北停戰의機會가臨迫하엿다고觀하는事實이잇고 또山東出兵의目的도達한것이라하야 來二十四日定例閣議에서撤兵에關한意見을開陳하리라고觀測하더라

## 中日間의 各種懸案解決

### 日本側督促

(北京十七日發) 堀代理公使는今日外交部를訪하고日中懸案諸問題의解決을督促한結果 實際的解決을불러인데 長安丸事件은責任者의處罰責任官憲의謝罪及損害賠償、楊村事件、太沽事件은鄭波軍曹遺族慰藉料負傷者慰藉金으로解決할模樣이더라

## 新聞專門家會議

### 제네바에不遠開催

(제네바發) 去一九二五年第六回國際聯盟總會에서[illegible]代表上院議員『에리오도로・아네스』氏의主唱에依한國際新聞專門家會議는畢竟來八月二十四日부터國際聯盟主催下에開催하기로되엇다 此種의會議가國際聯盟에召集된것은今回가嚆矢인데 會議召集의主要目的은世界各國이各各其新聞通信事業上의設備改善을期하는同時에『뉴스』의國際的交換에一進路를開함으로서各國間에相互의了解를促進하고其誤解를一掃함에極히重大한意義가잇다고觀한다 그런데國際聯盟이世界의新聞通信事業에對하야此와協力함은國際的良心의軍縮을行하는것인同時에世界平和의實現을다시速하게하는것이다 在討議事項表에依한主要議案은左와如하더라

一、新聞電報料金
二、通信電報의暗號
三、通信設備의改善
四、新聞의輸送
五、新聞讓渡料의郵便拂込
六、通信社의保護
七、新聞記者에對한職業上의便宜
八、平時에在한通信機關
九、新聞通信에關係가잇는諸技術上의改善에關하야相互的連絡等의諸問題

以上의外에會議에在한가상重要한通信所有權의問題이다 右는一國의官廳通信은其國全國民이法律上의所有權을所持한同時에世界全體도同樣으로此에均霑되고 御用通信社及新聞社의獨占에委任할것이아니다 또同會議出席者는約六十名으로 司會者는倫敦『데리테레그라부』社主인『싸남』卿이다 또日本에서는上野朝日伊達聯合上田電通의三氏가代表로서列席하엿더라

## 셜博士自殺

### 去十五日에

(紐育十六日發) 『라츄』研究의開拓者이오『어노니움』의發見者인『에엘』大學敎授『셜芳』博士는十五日『한굿크포인트』에서自殺하얏더라

## 人事消息

▲李恒馥氏(勞働運動社常務理事) 全南出張中、前昨上京

## 八面鋒

○蔣介石氏의一身進退는國家存亡에關係된다고、馮玉祥氏는떠든다、果然眞心으로그리할가

○田中首相도、山東出兵을撤還하자는意見을開陳한다고、撰日數이업서지면어찌하나、망령이난게로군

○理學博士白井光太郎氏는、古代의弓이 朝鮮이나日本이全然同一하던것을判明하얏다고

○그러면蝦夷라는夷字도、大弓을意味한、東夷라는夷字를달머간것이던가

**昨日附本報押收削除後號外發行**


金牌受領

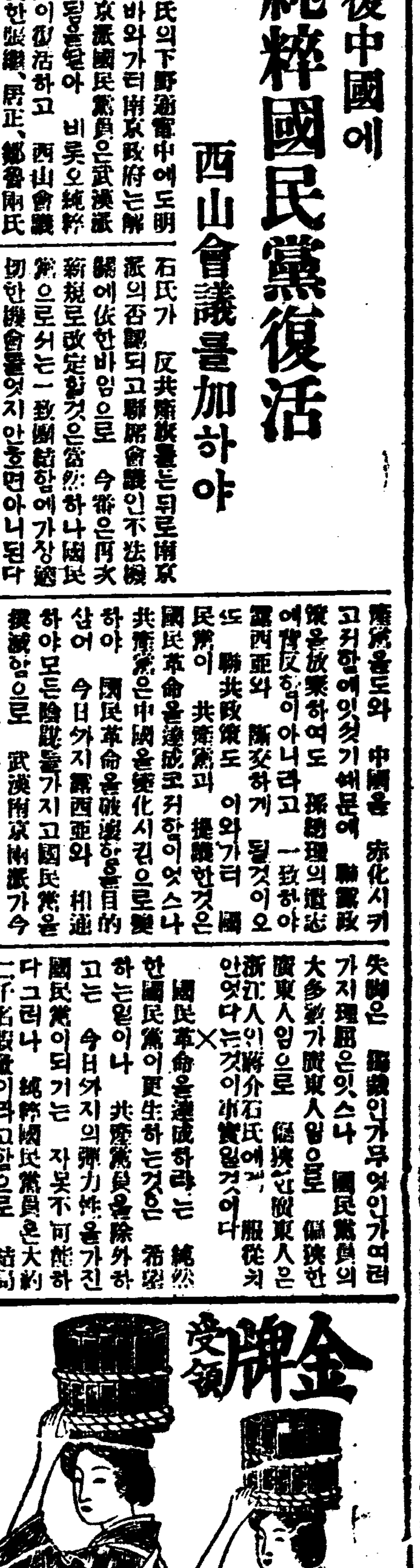

머리를검고길고윤택하게합니다
本舖 大阪 三宅堂

製麵機를希望하시는이는附近의製麵業者에住所氏名三人以上을通知하시면特別割引으로하오

製麵機에覇王은
眞崎製麵機械
昭和二年式切刀完全使用便利

專賣特許 眞崎製麵機

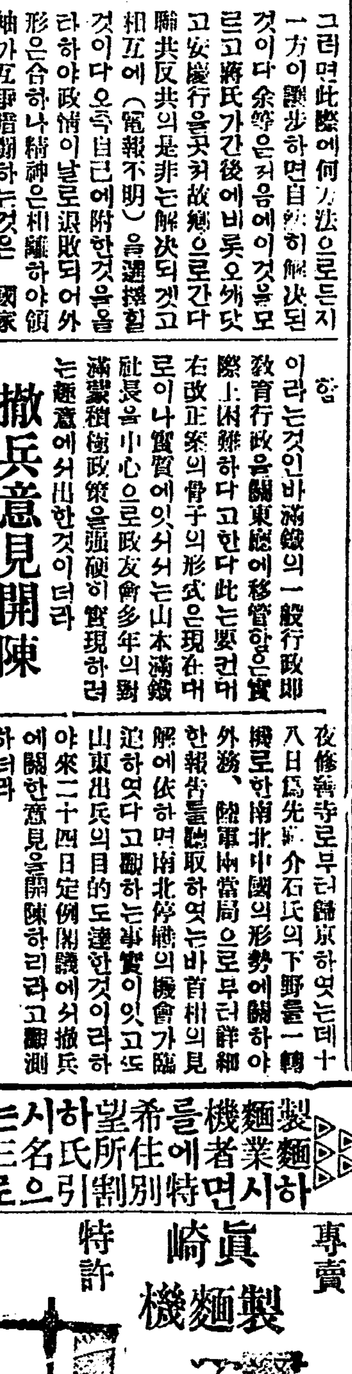

新型
甲號壹臺 金壹百八十圓也
乙號壹臺 金壹百三十圓也
丙號壹臺 金壹百二十圓也
丁號壹臺 金壹百圓也
壹百臺限하고大割引放賣

昭和二年式切刀
一 廿五番以下廿三番 金十三圓也
◎ 二十番以下十八番 金十二圓也
一 十六番以下十二番 金十圓也

製麵機 製粉機 製油機 及 製米麥機 製繩機 操綿機 石油發動機

商標 登錄 朝鮮大田本町二丁目 眞崎大田機械工場 電話(長)二六三番 振替京城六二六七番

中央幼稚園師範生補缺募集
◎本科一年廿名、女高普三年修了以上程度
△出願期日、八月末日外지
△試驗日字、九月一日、二日
京城仁寺洞二四六 電話光一七二二

男女生徒募集新學期開始 光化門橫(詳則要二錢切手)
●京城簿記學院 都染洞三二番
銀行、會社、商店、其他社會、會計事務에從事할靑年

약은弊店에
藥
弊店去來는實로全朝鮮的으로弊店商報每月發行醫藥家에限하야無代進呈
朝鮮京城 藥種貿易商
合資會社 新井藥房
南大門通二

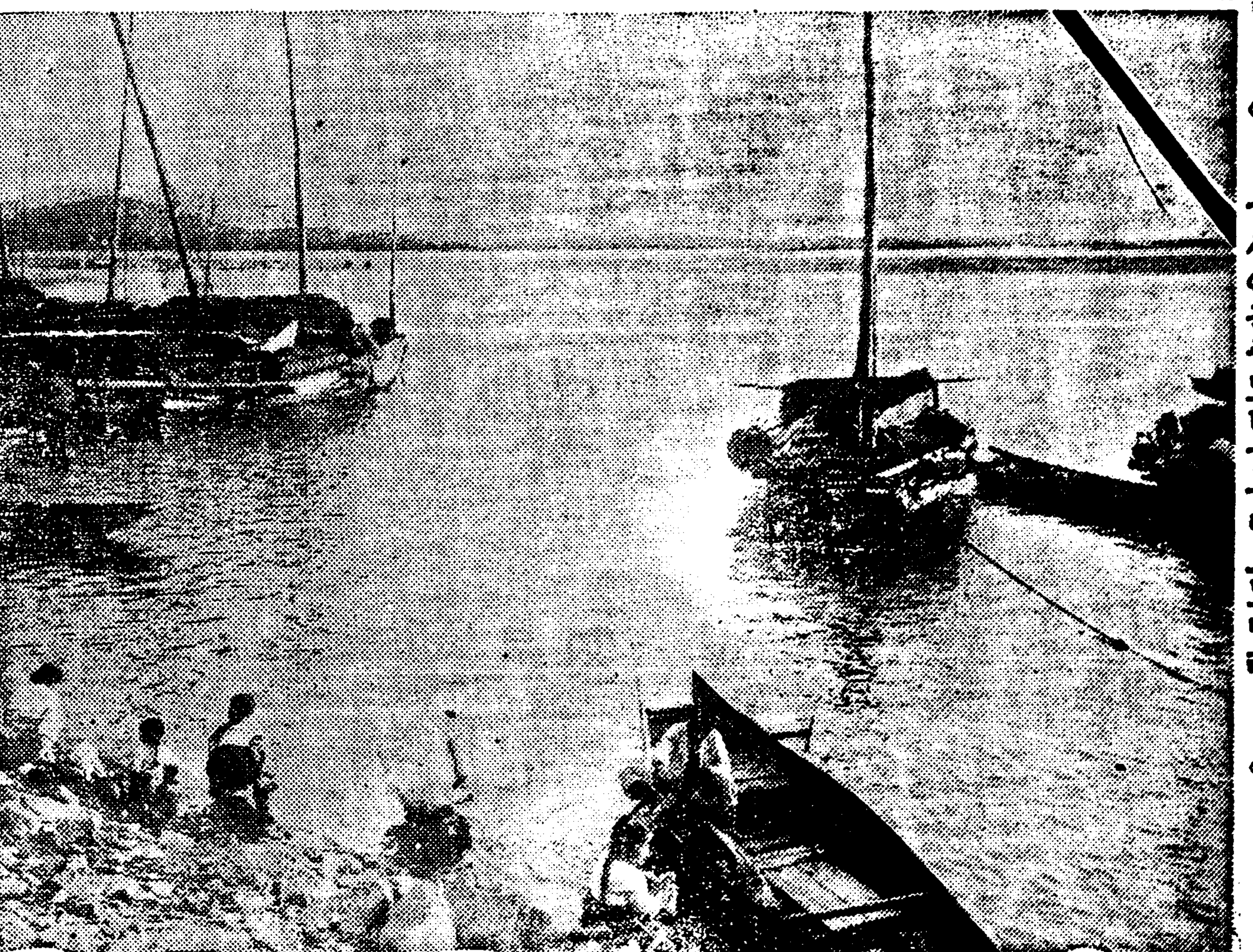

◇……강상에금풍도니가을이오노매라……◇

# 合邦紀念日을압두고 ○○團潛入計劃

## 【巡査買收와二萬宣傳紙配布準備】

### 경무당국은엄중한경계를준비 正義、參議、高麗三團體에서

요사이국경대안방면은 물론이요 기타각디에도 권총대가 성행하야경찰은 실로눈코를 들새가업는중인데 또최근에총독부특파원으로부터 경무당국에 도착한정보에의하면 정의부(正義府)참의부(參議府)고려공산당(高麗共產黨)에서는서로서로련락을취하야군자금을 모집할것과 적화선전(赤化宣傳)○○을대규모로계획하는중이라는데벌서선발대가조선내에들어와서조선인순사매수에착수하얏다는말도잇고 선뎐「쎄라」이만매를상해(上海) 대동민보사(大東民報社)에의뢰하야팔월이십구일 일한합병(日韓合併)일에 실행코자 목하길림(吉林)에서 타협중이라함으로경무국에서는각경찰에다 대하야엄중한경계를하는중이라더라

# 德川○○團 案內者引致

## ○○단의길인도하얏다고 동리청년을인치하야취됴

평남덕천군(平南德川郡)일대를 횡행하는 ○오인조권총단은 오래동안 종적을감추엇섯다가 지난십일일은 륙인조로 변하여동군태극면 영창리 장인식(同郡太極面永昌里張仁植)의집과 동리장윤섭(張允燮)의집에돌현하여밥을지어먹고 어대로 인지또종적을감추엇섯슴으로 경찰은대경실색하야 방금수색중이라 함은이미두차 보도한바와갓거니와 지난십삼일경찰은권긔장인식의 아들장웅룡(張應龍)을 인치하야 고방금비밀리에 취됴중 이라는데이제그내용을 탐문한바에 의하면 지난칠월분에 도○○단원들은권긔장웅룡의집에와서밥을지어먹은사실이잇섯는바이번에또그집에와서 밥을 지어먹엇슴은물론외라○○단원들은 더욱외딴집을 차저가기위하야 장웅룡을압세우고 권긔장윤섭의 집에를 차저갓섯다는데 이에경찰은 이는반드시 장웅룡과○○단과 무슨비밀한련락이잇다하야인치한것이며 륙인조중에두명이 며칠숨어서 총에마즌상처를치료한 곳도 이집암실(暗室)이나아닌가하야그와가티취됴를하는모양이라는데 아즉진부는불명이며여시륙인조○○단원들은 만경장과에배나간모양으로아모종적도업다더라(덕천)

# 慰勞金問題로 共益組合爭訟

## 두파로분리하야

지금으로부터 십오년전에 빈농구휼 (貧農救恤)이라는 아름다운목뎍으로 창설한 례천공익조합(醴泉共益組合)은 달이가고해가가는것을딸아 근본정신(根本精神)은정처사라커바리고 돌이어빈농의 고혈(膏血)을 착취하는 원부(怨府)가되엇다고 일권륙여명의 조합원이 해산동맹(解散同盟)을 조직하야 적극뎍(積極的)으로해산주장을하더니 일부존속파 (一部存續派)의반대세력 (反對勢力)을 이기지못함인지 지난오월십오일 림시총회(臨時總會)에서 「존속하고커하는사람은 존속하고 해산하고커하는사람은 해산하라」는태화탕 (太和湯)가튼 결의가된뒤에 존속측에서는 정리위원사인(整理委員四人)해산측에서는청산인사인(淸算人四人)을각각선정하야 조합업무 (組合業務)를취급한다함은 본보에두차보도한바어니와 그후에 자세한말을들은즉 조합재산을 존속측과해산측이 난호게되니 존속측의중심이요 조합장의대리인 권무리사 서긔소사사인(專務理事書記小使四人)은본조합에대하야 공적(功績)이 만다하고 독단뎍으로 금일천사백십여원의 위로금사례(慰勞金謝礼)를교부(交付)하고 이것을속히 지불하라고권긔정리위원과청산인에게 인계하엿는데 존속측에서는이의(異議)가업스나 해산측에서는 총회의결의에의하야 지불치못 하겟다함으로 서긔권경만박찬주(書記權敬萬朴贊周) 두사람으로부터 권긔딸인을 상대로하야 위로금청구소송(慰勞金請求訴訟)을대구디방법원 안동지청(大邱地方法院安東支廳)에데긔하야 변론긔일(辯論期日)이 오는구월십일이라는데 일반은매우 흥미잇게 보고 잇다더라(례천)

# 他殺? 自殺? 陵谷의老人죽엄

## 칠십된로인이목매죽엇는데 여러가지점으로봐타살갓다 ◇西署에서取調中

고양군원당면성사리 (高陽郡元堂面星沙里) 십구번디류원명(劉元明)(七二)은 십륙일서대문관내릉곡(西大門管內陵谷)에서목을매어죽엇는데 장남(長男)으로부터 오후두시경에서대문서(西大門署)에계출하얏슴으로 계관이출장하야 검시하얏는바

一、오전일곱시에그장남이죽은것을 발견하엿슴에도 불구하고 오후두시까지에 계출을하지안흔일

一、시체를 다른사람들이 운반하지말라고하엿슴에도불구하고 검시하기전에 자긔집으로운반하여온것

一、코에상처가잇는것

一、십오일에 가족과 말다툼을한것

一、평소가족간에사이가조치못한것

동의 여러가지사실이 판명되어타살(他殺)의혐의가농후함으로동서에서는구사법주임(溝口司法主任)은 십칠일에 현장에 급행하야그실정을조사하는중이라더라

## 納凉音樂과抽籤

경성부(京城府)주최의 납량음악회(納凉音樂會)를 순회개최한다는것은이미보도한바이어니와십구일은시내 사직동공원(社稷洞公園)에서개최한다는데 특히 시내종로통(鍾路通) 이정목 조선축음긔상회(朝鮮蓄音器商會)에서는 그날그프로그람을 무료로일반청중에게인쇄배부할터이며 또한 추첨을하야 행운자에게는 특제축음긔일대를진정한다고

# 駐在所襲擊 警官을逮捕

## 마저죽은가족원수갑고자 주재소를습격하고폭행해 ◇復讐家族公判

강원도 이천군판교면 룡천리탑십일번디(江原道伊川郡板橋面龍川里)농업(農業)홍원재(洪元載)(三四)에대한 상해치사(傷害致死)와 동군동리 구십번디안씨(安氏)(女)(五二) 동이백구십삼번디 김윤선(金尹旋)(四四) 동이번디 김창선(金昌旋)(四八) 동삼백오십오번디 김홍선(金洪旋)(二四) 황해도곡산군 동천면리화리 륙십칠번디(黃海道谷山郡東川面梨花里)륙십칠번디 김병찬 (金秉贊)(三二)리준업(李俊業) 김병희(金秉熙)(三〇)외일곱명에대한 주거침입살인미수불법체포 (住居侵入殺人未遂不法逮捕)의 사건에 대한공판은 십팔일오전 열시부터 경성디방법원(京城地方法院)데삼호법정에서 협(脇) 재판장의 심리와 원교(元橋) 검사의립회로개정되엇는데 피고중의 한사람인 홍원재는 지난대정십오년칠월십일일오후 여섯시경에 강원도 이천군판교면명덕리 려인숙 (江原道伊川郡板橋面明德里旅人宿)김상준(金尚俊)의 집에서여러사람과 함께 술을마시든중 동면룡천리(同面龍川里) 김윤선(金允旋)과 말다툼이 시작되어 복부기타를 무수히란타하얏는바 그것으로인하야 권긔김윤선은 마츰내십삼일 미명에그의집에서 그만세상을 떠나고말엇슴으로 홍원재는 그즉시로상해치사죄로 명덕경찰서 주재소(明德警察署駐在所)에인치되어류치되는일방 홍원재에게 마저죽은 김윤선의가족과 친족들인권긔피고 일곱명은 죽은김윤선의원수를 갑고저공모한후 명덕주재소로가서 여러번 홍원재를내어달라하얏스나종시듯지안흠으로 그들은 십사일오전일곱시경에 권긔주재소를 습격하야 마츰숙직중이든 길만(吉滿)순사부장을 결박지어 꼼작못하게한후 류치장에잇든 피고홍원재를 밧그로 끌어내어권긔안씨(安氏)의 피고권부가 함부로란타하야 의사불성에 빠지게한것이라는데 재판장의 심리에대하야피고들은 대개그범행을 부인하얏더라

# 泥醉한日巡査가 櫻棒으로良民亂打

## 무고히경찰에인치하고구타 被害者는結局告訴

충남서산군서산면 읍내리(忠南瑞山郡瑞山面邑內里)에 거주하는 중국인리진서(李珍西)는 당디경찰서에 근무하는 일본인순사 소야뎐(小野田)이라는 사람에게 이주일간치료를 요할구타를 당하엿다는데 그자세한내용을들으면 권긔리진서가 그날저녁밥을먹은후 자긔집 문밧게나와섯든중 권긔소야뎐순사가 어대서술이 이취(泥醉)하야 손에『사구라몽동이』를 휘두루면서오다가 돌연히 권긔리진서에게달려들어서 무고히 가젓든 몽동이로 몃번따린후 너에게지금히묘사할일이 잇다하고 경찰서로 끌고가서는 아모묘사하는말도업시 또다시 따리기시작하야 만흔상처를내엇다는데 소야가그와가티 구타를한것은 무슨리유가 잇는것이아니라 본시부터주광이 잇는터이라 그와가티한것임으로 피해자는 분개하야고소를하고자 하는중이며 아모리술이 취하얏드래도 무고히량민을 경찰관서로 다리고가서구타하는것은직권람용이라하야일반의비난이 자자하다더라

## 平南에果凶

맹산 녕원군(平南德川孟山寧遠郡)일대에는례년에보기드문과실(果實)농년이들엇다는바그것은 이른봄에 긔후가순됴로계속되지못한관계인듯하다는데농작물로는 두태(豆太)와수수 강냥이등속은 풍작이나조는 역시성적이조치못하다하며벼는아즉알수업다고(덕천)

# 돈아니준다고 親母를亂打重傷

## 稀世의悖倫漢李昌燮 형의고소로경찰은취됴중 말못할末世의怪狀

경북상주군(尙州郡)락동면(洛東面) 신상리(新上里)칠백이십칠번디 리창섭(李昌燮)의 집에는지난십칠일에 당디경찰서 형사대가 자동차로달려가서 권긔리창섭의 아우리성진(李聖辰)(三?)를검속하고 목하엄중히 취됴를하는중인데 이제그자세한내용을들으즉 권긔리창섭의 아우되는 리성진이가 자긔어머니에게칼을가지고 돈을내어 노흐라고하며 협박을하엿스며 또한그형에게동일한 방법으로 수차협박을하엿다는것과 또그 모든그아들에게 여러날치료할 중상을당하엿다하야그형이징계를하여달라고고소를한것이라더라

# 白刃을무릅쓰고 强盜와格鬪

## 남편대신칼을마지며격투 黃州郡에勇敢한婦人

황주군영풍면동산리구백오번디빈희갑(黃州郡永豊面東山里九○五番地賓禧甲)은그면내에서남부럽지 아니한생활을 하야부호라는일홈을듯고잇는데지난오일오전일곱시경에 길이가 약오촌가량이나되는비수를가진강도가침입하야 안방에서 가족일곱명과가티자는방에달려들어서잠으로 불을켜서 빈희갑의얼골을보고는 즉시빈희갑을 타고안저 손으로는 빈희갑의목을 누르고 한손에는비수(匕首)를 겨누면서 돈을내노치아니하면 이칼로목을찔른다고 위협함으로빈희갑의안해김씨(金氏)(三八)가강이업서지게된판에 가티 자던빈도에게 달려들며 나의남편을죽일것업시 나를죽이라고하며 강도가들어왓다고 소리를 놉히질으면서 비수를가진 강도를업셔안고 남편을 찌르지 못하게하엿슴으로 강도는칼로 김씨의바른편어개를 찔럿스나 김씨는그래도 강도를노치아니하고 칼을잡아쌔스랴고만하야두손바닥까지 베여젓스나 그래도노치아니하고 귀항하야 방문밧로방울에로쓸어안고 너머젓는데 강도가왓다는소리를듯고빈희갑의집에서 고용인삼인과 동리사람이 또한달려들어 강도를 따려잡아새끼로 벗드러매이고 명재경각한남편을 구하고는 동리사람들은각기자긔집으로 돌아갓는데 벗드러매엇던강도는 사람이 업는틈을타서 고만도망하엿슴으로 시황주역전주재소(黃州驛前駐在所)에 통지하엿슴으로 소에서는 경찰서로 보고하야경찰서에서 즉시비상소집을 하여십여명의 경관이 근방을수색한결과 강도는영풍면 녹사벌조밧가운데 숨어잇슴을알고 동일오전열한시경에 데포하엿는데 데포된범인은 강도전과 오개년의자이며 주소는 알지못하는자이오즉생디는 봉산군사리원면 사리이백칠십이번디(出生地鳳山郡沙里院面沙里二七二番地)리흥석(李興錫)(三?)이라는자인데 강도의게 걸리인김씨는생명에는 관계치아니하고 약삼주일간 치료를 받들상처를입은 그간황주 경찰서에서엄중한 취됴를 마치고 지난십칠일에일건서류와함께 평양검사국으로압송하엿다더라(황주)

## 賣藥商搜査

일본횡빈시시뎐뎡칠십번디 (日本橫濱市蒔田町) 무장상뎜원(武藏商店員) 소천삼랑(小川三郎)(二?)은 『아편아포아몬』이라고쓴봉지에 너흔가루약을 가지고 대구시내 (大邱市內)로돌아 다니면서말하기를 나는권긔뎜원이라하며 동상뎜으로부터 스물다섯봉을 샀다는표를 가지고서 이약은몸에라서쌜래를하면 비를마저도 어룽이지지아니한다고 하면서 속여파는것을발견한 대구서 에서는그를데포하려고각방면으로수사한다고(대구)

## 若草町에火災 피해액오천원

십팔일 오전세시삼십분경 시내약초뎡(若草町)사십번디수정수(垂井樹)의집부엌으로부터 불이일어나 삼시간에 이웃집까지불이부터 일본식건물두집이 반소되엇는데 원인은 목하조사중임으로아즉알수업스나손해는약오천여원가량된다더라

# 子婦를呼出하야 媤母의醜行을立證

## 말못할부호가정의숨은추태 (金玉培의被囚事件後聞)

남선일대에서 유수한 부호김천김옥배(金玉培)가 대구 형무소(大邱刑務所)에 수감되엇다 함은긔보한바 어니와 그후문데는 점점확대되어 그의둘재 며느리 즉종엽의처(鍾燁妻)김재순(金載順)(一九)은 증인으로대구디방법원검사국에 불리어갓다는데그내용을 들으면김옥배의 처려숙향(呂淑香)즉종엽의실모(鍾燁實母)가어떠한 학생과 추한관계를할때에 보앗다는 증인이라는데 시모의추행으로 며느리가법뎡출입까지 하는것은 이세상에서도 별로보지못할 일이라고세간에는 한이야기거리가 되엇스며재순의 친당아버지 김준용(金濬容)은 재래의량반 으로명망이놉든터이지마는부득이이사건으로 자긔딸재순을 다리고대구를 나려갓다는데 재순은싀아버니를위하야 말을할가 싀어머니숙향을위해 말을하여야될가처디가매우곤난한터이라더라

## 面屬시킨다고 農民詐欺한자

### 징역일년을언도

전북남원군 남원면금리(全北南原郡南原面錦里)에 거주하는권승유(權承裕)이란자는군수와친하다는 간판을걸고 면속등 (面屬等)을운동해준다하며 농민을소기어 금전을 편취하얏슴을상습적으로하여오다가 사실이 발로되어지난달 이십오일경에 전북진안(全北鎭安)서에피착되어 남원서로인치되어 그간 엄중한취됴를밧는중이라함은긔보한바이어니와 그후그의 취됴를마친결과 지난십삼일에 긔소되어동십륙일에 전주디방법원 남원지청(全州地方法院南原支廳)에서공판이개정되엇다는데피고는문서위조죄로인하야 대정 십이년십이월구일에 전주디방법원에서집행유예(執行猶豫)삼년동안의판결을밧고 그형긔가 지난지불과얼마아니되는터인데금번에또그와가튼 사건이 잇섯슴으로징역일년륙개월로언도가잇섯다는바 피고는대구복심법원(大邱覆審法院)에 공소할모양이라더라(남원)

# 到處에面長排斥

## 디방면민의싸힌불평 관계당국에진정까지

### 巨濟島의 二運面長排斥 금후적극적으로 道、郡當局에憤慨

경남거제도 이운면장 배척사건(慶南巨濟島二運面長排斥事件)에대하야 이미두차 보도한바어니와 이운면민대회 대표자들이도군당국자에게 교섭한결과 군수와도지사는 주저업시 곳됴사하여서 면장으로인육상을 검행함이 사실이라면 단호한처치를하겟다 고하엿다 대표자들은 도군당국자의 이러한 언명을듯고돌아와서 이운면민 대회를열고보고한후 이문데를 평화리에해결코자 도군당국자의 처치만기다리고 일개월동안이나 침묵을직혀왓스나 도、군당국자들은아모소식이업는 동시에 면민대회를반대하는 악분자들이대두(擡頭)를하기시작하야 면민대회의위신을 손상케한다 이에대하야 면민대회 대표자들은 도군당국자들의 식언(食言)을 분개히녁일뿐아니라 도군당국자들은 책임자로서 책임잇는말을 책임자에게 한것이아니라 작란가티한것인즉 과거에 이운면민대회가그들을신뢰한것은 면민의 생각부터망녕된일을 각오하는동시에 이문데에대하야 인육상 검행하는이운면장 지익강(池翼江)을 상대할것이아니라 그들조종하며 이운면민대회를 롱락하는 도군당국자들을상대로하는동시에완화책을적극책으로 권세(權勢)의 방

## 保安面民大會 역시면장배척

전북부안군보안면 (全北扶安郡保安面)에서는 동면장 리준범(李準範)씨의비행을징토차로지난십이일오후 세시에 동면웃선몰(上立石里)송정(松亭)미테서면민대회를 연바 정각전부터면민수백명과동회저해당(沮害黨)십여명이 참석한우에 동면주재소경관과 동군줄포(茁浦) 경찰서경부이하 사오명의 엄중한감시하에 회장 허방환(許邦煥)씨의 개회사를비롯하야 동면장의 비행여덜가지 조건을각인이차례로 렬승한후 위원네사람을택하야동면장에게회개하기를권하다가 불응하는동시에는 군과도에진정하기로결의하고동륙시경에무사히폐회하엿다

◇면장의비행조건

一、동군변산일주선(邊山一週線)도로비지정긔부금 이천오백원에대하야백십원을더바더먹은일

二、각공과금징수에대하야면장개인이 부당리득을 도득하랴고체납자에게고리대금의차용증서를밧고는지불명령을발한일

三、도립(道立)병원긔부금에대하야 사긔뎍수단으로 금액을더바든일

四、농회뎡발표한후결손처분에부친잡종금(상복과잡종부금)오십원을징수횡령한일

五、면비호별할예산에대하야면협의원회를열지안코자긔단독으로면등급을조정한일

六、면사무실에서기악을홍행하야면소의데면을오손한일

七、잡종금징수시에공갈과폭행으로면민의부녀를압박한일

八、다년근무한각리구장들을무고히사직권고한일

◇陳情委員 許邦煥 申政雨 文秉田 李士明

## 邑面長排行

### 도당국에진정했다

함북무산군 읍면면장김상진(咸北茂山郡邑面面長金尚鎭)씨의 배척운동이 재연되엇다는데 그자세한 사실을 듯건대 그가권임디인동면(東面)에 재직중에도 일반면민의 불신임상태에 잇서 량심잇는자로는 사직하리만치 되엇섯다는데 씨는일반면민의 공론도불구하고 구지현임지인 읍면면장남모가사망한뒤를이어면장의자리를탐하게되므로면민일반은 부임도하기전에 불신임안을데출하야문데가자못험악하엿섯스나 군당국의알선으로 일시는무사하엿섯는데 씨는이와가티불신임중에 취임한후권과가튼행동으로 면민을대함으로 매양불만을 늣기든읍면민은 면비를예산외에 임의로사용하며면민의의사에반하야 환영하는시구개정등을 시긔상조라구실로 반대하는등 대소사실을들어김면장을욕박하는한편으로지난달하순에면민대표장한국(張翰國)씨를 파견하야 도당국에진정하엿다는데당국자는진정위원을귀하야 말하되 그사실을일일히묘사하야진정서와상위업는이상은 단호한처치를 행하겟다고대답하엿다더라(경성)

## 싸홈의테孕婦自殺

경북상주군공성면 옥산뎡(尙州郡功城面玉山洞)옥산보통학교앞(玉山普校前) 저수지 (貯水池)에서지난십오일오후다섯시경에칭춘미인이자살하얏다는말을듯고소관옥산주재소에서 급보하엿슴으로즉시현장에달려가서건지엇스나벌서죽은지가오래되어회생치못하얏는데시테는그남편에게 인도하엿다는바그자살한 내용을들으면 그는동면산현동(山玄洞)에사는윤소문(尹小文)의처 리성녀(李姓女)(二?)로멋해전에 권긔윤소문에게재취로 왓스나 넉넉지못한살림에늘불평으로지내든바마츰지난십오일에는그남편과 싸홈을하고나와그와가티 자살하엿다는데그는아이배인지가 아홉달이라고

# 烏蘇里河氾濫 住民溺死多數

## 주민에긔아가또심하다고 ◇海蔘威의暴風雨

해삼위 (海蔘威)로부터 「할빈」로서아령사관에온뎐보에의하면 「하바롭스크」와 오소리하(烏蘇里河)부근일대에는 큰폭풍우가 나려 오소리하가 범람하야 오소리하의연안각디는 모다 침수되고 오소리뎡거장은 물속에 파무첫스며 부근주민은거의 물에싸저죽엇고 남어잇는사람들은 긔아(飢餓)가심하야 거의 아사지경에 싸진농민이 수천명에달하는바 이축과 기타물질의손해는아직알수업다더라(할빈뎐보)

# 豊山洪水

## 삼기천에는 교통이두절

북청삼기디방(北靑三岐地方)에는 지난구일부터 십일아츰까지나리는 폭우에홍수가나서 교량(橋梁)이파괴되어 교통이 두절되어 삼기로부터풍산운뎐(豊山雲田) 에이르는삼등로(三等路)는곳곳이파괴되어잇스며삼기천(三岐川)교통이두절되어삼기청년회(三岐靑年會)원들은행객을도강 (渡江)시켜준다는바 농작물에도 만흔피해가잇다더라

## 貧婦一名溺死

지난십일아침에 북청군 니곡면 상리동신동(北靑郡泥谷面上里東新洞)에서급격히흐르는홍수에 싸저죽은녀자가잇다 풍산군안산면로은리 (豊山郡安山面老隱里)에 사는리현종(李鉉鍾)의안해 김막동(金莫童)(三六)으로서가세가 극빈하든바 지난십일에는 남편도집에업는터인데 아이네명을다리고 그날그날을 살아오든바 생계를위하야 고산식물의야수과(高山植物의野樹果)인들쭉을따가지고 북청디방으로팔러오다가 그와가티 무참히죽엇다더라(삼긔)

## 運動競技

### 國際올림픽 次回勝利者는米國?

獨逸專門家의意見에依하면次回國際올림픽大會에잇서當然勝利者는아메리카選手로過去一九二四年巴里올림픽大會에서보인競技보다도더한好成績을내리라고말하는바그의意見은過去二個月間에世界各國의各種運動競技成績表에依하면

▲米國二一八點▲芬蘭四八點

▲獨逸三八點▲英國三四點▲瑞西一六點

以上의點數를보아米國을除한他國이如何히努力한들次回勝利는米國側에歸할것이라고말하더라(伯林發郵信)

### 丁抹人에게野球 米國學生團이指導

丁抹人은野球技의趣味를아주몰라왓다가今般丁抹政府에서는이現代的競技를알지못함은是恥라하야其旨米國文部省과交涉하야왓든바漸次로交涉이成立되어百名의米國學生團은임의『코펜하一겐』에와서初有로丁抹學生에게野球와蹴球를指導하게되엇더라(보스톤聯合發信)

### 極東派遣選手變更 東京

大會派遣庭球監督小林氏選手石井(慶應)厳生(早大)兩氏及籠球選手川平氏는事故로出場치못하고此의補缺로下記諸氏를派遣하기로決定

庭球監督 隅田雅之助 同選手 井上常一 씨스케트選手 樋口孝次

그리고女子庭球選手四名을派遣할豫定으로目下交涉中(東京電)

### 愛知商6—7早實業

十七日午後三時開戰 閉戰六時二十分 於甲子園

得點 早01500100000 0—7

愛20003011000 1—8

### 高松中1—0福岡中

十八日福岡先攻開始 開戰午前九時 閉戰零後八分 於甲子園

得點 福00 0 0 0 0 0 0 0 0 00—0

高00 0 0 0 0 0 0 0 0 01—1


# 양긔부족의

## 중태환자라도복시행하라 불과긔일에감사 한우숨이나올터

양긔가부족하야성의강함이잇스면남아의가치가업게된다!그원인은역시천련뎍또는림질을앓은후나주색을삼가지아느면자연이하초가허냉이되고양긔부족에제증이생기는터이다 딸아서산、용、해구신상약등과외국의유명하다는첩분제도수가업다 그러나산용을쓴대야일이삭을계속복용하여도깁각만됨에불과하고더구나해외의첩제나상약등은빌길며다도업거니와혹자아편등을쓰나이것은잠시허양만발케됨으로다만한때사용함에불과할뿐이요이와가티허양을발케하면진원은더욱고갈되야생명을재촉하는그릇된흥분법이다

◇유감천만중에세계의약업계를압두키에족할만큼영효한(回春秘劑)가본원에발명되엇다 보음을하야신체를건전케하고보양이되야현묘한작용을발하되청년은물론이요근본뎍으로정핍된륙칠십노인까지라도다만일홉내외는더쓸필요가업시여신하되하초가습하고찬증、양긔부족하야조루되는제증과몽설유정、○감적은데、○염정핍등중에온권칭련이되며음위불긔하야박사붐여의한제증능이다만십일내외에거짓가티권치되고

◇비록노인이라도소년의청춘○감을맛보게되되완고유에는더욱효력이여원이가게됩니다

주문시에한약의성질이찬약이나산부가튼더운약에맛고아니맛는것과림질의유무를반듯시긔록하야주시압

본제의중요원료는중국남경소산의원료를수입하야제조하든중근자중국동난으로인하야교통이불편함으로원료수입이극난한바긔왕수입하여든원료는근근품절됨에이르럿스니생식긔쇠약의환자는원료품절로인하야만시의한이업게하시압

# 매독=전염되는내력과 단근뎍이야기

매독은부모에게또는남녀교접시의전염되며병독이전신에만연되야목소리가잠기고머리가싸저바리며코가써러지고집안에전염케함뿐아니라그독을자손에게까지전하고지어생명을빼앗는두려운병이다!약은무수하나수은과옥도계통을쓰게되면도업고비록六○六號주사를한대야일시고식에불과하니피연병자되는씨들을위하야동정의눈물을금할수업는사실이외다행히본병원에서세계뎍명제(拔梅秘劑)가발현되엇슴으로그효과에대하야는다만몃번먹어보시면짐작하실것입니다 고유삼십일원、송료각륙십오전 후검쉬보시기바라압

# 림질=의가지수와그 치료의비문?

림질은태과열노도발생되야그종류가일이가아니다!그러나흔이는남녀교접할시에전염되야소변으로고름이나오고압흐며부인의증은뇨고통으로아랫배가압흐며 …

# 긔혈부족과

## (신경쇠약치료에대하야진긔한별소식)

음양구허、신경쇠약등 긔혈부족의제증은 품부를찰밧지못하던지(음식실절)(노력태심)(주색불근)등여러가지실섭으로인하야발생되되비록삼용과백약을써도잘낫지안는병이다유명하다는요법과약품도무수하나시험하면약가만손해에불과하니엇지긔의가상이아니랴?유감중에천하의비방이발현되엇기에위에드리고자하나이다

자고로비방이란명제가 불무하나한번먹은약의 효로써능히칠팔십이되어도 수족이 더웁고건강하며 정력이 활윤하야소년을능가하는수일이가아니라 그러나이가튼 여러비제의 신묘한작용이란하에웰처매보통의 약으로도어렵칭비방이라하야 오적을불문케하니엇지유감이아니라?

노소간의선후텬부족과 신경쇠약등제반긔혈부족 의등증이일복에능히운권칭련이되고 장근환골하며 노약재건강환소하야명칭이런하에진동되엇고 비록고관대작에지위와백만장자의 힘으로도구복하기극난하든세계뎍비제=차력법보제=滋陰興陽丸이다행히본병원에발현되엇스니긔혈부족의위대한효능을 양에대표키못그럼업슬만큼뎍효합니다

남녀노소간에긔질이약하고 건강치못한대와노이쇠패의제증이신통이건처되고 건강이 회복되며 남녀간소화불량하고잘체하며 화색업고사연따라며사지나래한제증과하초습냉、설、유정、현긔、요통、허한、수족궐냉、건망、한서를심히타는중등제증에신통이거근되며

부인의간괴칠고 경도시배나허리압흔모든 경도부조와냉병、하、자궁의모든병으로 포태못하는데이약을쓰면 경도가골나지고병이여신치되며속이더워지고신통이포태되야순산케됩니다

기타남녀간의 신경쇠약이니음양구허니 하는 긔혈부족증에는 불문하고 당장효험에잇는중의 일복에 여신하게도단근뎍션만아니라수족이더웁고 정력이 활윤하야 가위비제의위대한긔효를알게되오니 혹하면로라는보통의약으로 오인마시압

무병자가보하려면 물론이요남녀간이상에 한중이라도잇는분과 여하한허약증이던지 만일효력이업스면얼마의약을 쓰든지전품무료로전치하야드림을단언합니다(약가십륙원、완고유십삼원、송료각륙십오전)다만화류병과병유무만을통지하여주시압

注意

남녀간병독과약가와송료를경성례지동(京城禮智洞卅五番地)濟衆院으로선송하시고 선송하사성심서청구아니면결대사절합니다

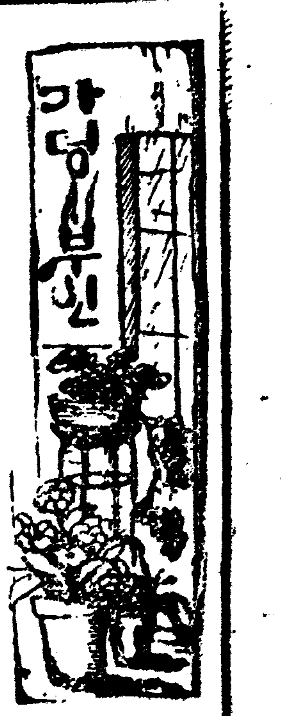


## 남자때문에 끄들당한녀자의이야기 (9)

## 못미들건남자의마음 그다지변할손가 (三의下)

### 학교에서는축출부모에게감금 가진고초겪고나니애인도변신

金泉 苦悶女

들 얼마나 빗고싶혓겟습니까 나는 스스로생각하기를 그와나와는 훗일이라도 다시자미잇는엇면세상을 바랄수업고 언제든지 부서운박해와 굿세인 희망속에서 쓰러진 정경을겪을것이나 할아리그것보다 죽어 업서지는것이낫겟나는 생각으로 병을고치랴고도안코 견듸어보앗스나 도커히 지탕할수업서 고만고국으로 돌아왓습니다 거긔서잇다한들 공부가될리치도 업섯슬것입니다 귀국하야 여러가지로병을치료하야 육톄의병은 고칠수가잇섯습니다 그러나 엇지뜻하얏겟습니까

### 그의따뜻한 사랑과간호

나는병중에도 그의소식을 탐색하노라고 거의 모든정신을 이릿습니다 엇더케 엇더케하야 하로는 그의소식을들으니 놀날손 그는 발서내가일본으로 떠나기전 득맘하자면 자긔때문에 모든고초와 혹독한 감금을당하고잇슬때에부터 엇던다른녀성(女性)에게 유혹이되어 지금것그와 그녀자사이에 족자사자하며 사랑의에덴에잠겨잇다합니다 그러 아!이얼마나 원통하고도 야속한행동이겟습니까 이소식을들은나는 기의정신을 상실할만큼 놀라고 락심하지아니할수 업섯습니다 일

쌔진사람모양으로 그후 부터는 조흔것이나 그른것이나 무엇을보든지 도모지 시들하기만하야 희로애락을 못으는 송장이되고말엇습니다 울어도 시원치안코 웃어도시원치안흔 부서운괴로움과 피로(疲勞)와가티 부닷듯하는가슴만 어두만즐뿐름이엇스며 혼자 실진한사람모양으로 늘울고 잇섯습니다 그르기하야 굴수에 갑히든병은 나로하야금 시시각각으로 고통과 비애를주엇든것입니다

그후 그는과연 엇더케되엇는지 소식이 뚝끈칫슴으로 알어볼길이 아득하나 나는 아직까지도 그의환영과 그의 사랑을 그리워하는 생각으로 고민을계속하고 잇습니다마는 밋지못할것은 남자이올시다 그러케도 사랑하고 그러케도

### 사릇하든정 이어느겨를

에변하야 다른녀성과 그가러할가요 오즉이못생긴나는 기력이 쇠사랑겨으로 모진매와 가진고초를 다격거가면서도 그를사랑하얏고 그를두호 하얏습니다 그리고지금도 그는비록 그가든경박한행동을하고 잇습니다마는 나는결코 원망하야 본적도업고 커주하지도안코 다만넷날의 아름다운 환영만부여잡고 그를대한듯키 지내고잇스며 고민하고 잇습니다(끗)

## 파식하지말고 차게자지말라 (五)

### 환절때에조심할일

녀름부터 가을까지는 어린아이에게 대하야 데일뉘험한 시절이라할수잇스나 오히려한편으로는 이러한때를잘 리용하면 폐염(肺炎)과 긔관지(氣管支)가다두와가든 겨울에어린아이의데일부서운병을 예방할수도잇는것입니다 이때까지 항용 감긔에들지안토록 주의하엿다는것은 찬바람쏘이지안코 엷은옷입히지안코 찬곳을피한다는것 말하자면 소극뎍(消極的)방법을써와지만 요사이는 적극뎍(積極的)방법으로 피부(皮膚)를단련시키어서 일반가정에서 종종효험을보앗다는것을들엇습니다 그러한방법으로서는 공긔욕(空氣浴)일광욕(日光浴)해수욕(海水浴)해긔욕(海氣浴)건포마찰(乾布摩擦)랭수마찰(冷水摩擦)랭수욕(冷水浴)등 여러가지 방법이잇습니다

몸시치울때는 뎍당치안치만 요사이가튼때는 조금도어렵을것갓지안습니다 그리고실행하기도쉬운때인고로 그러한방법을잘계속하면 아모리치운겨울일지라도 피부는능히 그러위것은 커항할수가잇는것입니다

××

공긔욕(空氣浴)은 될수잇는데로 도회처럼떠나서 아조쌔끗하고맑은공긔가 류통되는곳에서 할수잇스면 일주일동안에 한번식이라도나가서 쌀가벗고공긔에 피부를쐬일지오 또한그러한맑은공긔를 마시어야합니다

일광욕(日光浴)은 아조푹푹 쐬는 여름해볏에 쌀거벗고쐬온종일쐬이고잇스라는것이아니니 만약그러타면 일사병(日射病)에 걸리고마는것입니다 그러면엇지할가? 오전열시쯤 오후면 서너시쯤하야 머리에모자를쓴것으로 아조쌀가벗고서 이삼십분동안일광을 쏘이는것입니다 이것도교외(郊外)와가튼 공긔맑은곳 또한공제상허락되는데로 서늘한바다가에나아가서 실행하면 일층조흔것입니다 『오쏜』을충분히들여마실수잇고 소금이풍기어잇는바다바람은 살결을자격(刺激)할수잇스며 물결에반사(反射)되어오는 자외광선(紫外光線)을 몸에쐬어줄수잇는까닭입니다 조그만아이에는 해수욕이되지안는고로 건포마찰(乾布摩擦)이조흡니다 매일아츰이면 타올『 』축수건으로 몸뚱이가 조금쌀가지도록 온몸을문지르는것입니다 해수욕은 여간건강한아이가아니면 퍽위험합니다 그러케시행하시면 겨울에가서는 큰효험을보실것입니다

## 學藝

## 나의일과 創作두篇 (二)

金永八

氏는 正直하고도 率直하게 所謂女流革命家의可憎한正體를 가장밝고도 왜곳한거울에빗처 주엇다 이것이다 現今朝鮮에서떠들고잇든 아니지금도 떠들고잇는 입만안 女流革命家(나는이것을自稱이라고 생각한다」이다

나는이것을 한小說의 스토리로만 생각하기에는 넘우나 讀者를 괴로웁게하는 것갓다 그것은 오즉小說中에서 움지기는C와K의關係뿐이아니라 運動全般에亘하야 惡影響을주는 것인까닭이다

그러나 이것은事實이아니엇스면한다 왜?그것은말하기어려운까닭이다 事實이라고하드라도나만은—

×

넘우作品을압흐로 보기때문인지 쓸때업는못대를 興奮김에놀리고보니 作者에게도未安하고 讀者에게도 未安하다 웃으로나가 作品에對하야 늣긴것은 作者가平凡한 스토리만取한것이 좀不滿이다 그리고最後句節에

『아!내가잘못이엇다…를…』

한一行은 高等女學校一學年生의失戀의歎息갓다 이것이滋味잇다는것이아니라 가장不快하다는말이다 그러나技巧만은感

『파리(巴里)의녀왕』 요사이에와서는 년중행사(年中行事)의 하나가되는 『블란서』에개최되는 블란서전국(全國)미인투표(投票)가 몃칠전에개최되엇는데 『산노아』라는 올에스물한살된 어떤녀자가 삼천명이나되는가운데에서 뽑혓스니 이사진이곧그블란서에서 케일간다는미인이올시다

## 朝鮮農村相互扶助

### 原始共産時代의遺風研究 【四】

草士

그러나 이러한것을主張하는이로서 朝鮮의農民은발서數千年前부터實際로行하야오는 勞働의藝術化—비록그것이極히原始的의것이라할지라도—가잇슴에 驚을留하는이는아마別로업는듯하다 世界어느나라의勞働者보다도가장괴로웁고된勞働을하는 朝鮮의農民들은 勿論그勞働을 決코우리가理想하는바와가티藝術로看做하게까지되지는못하얏지마는 그러나 그들은그들의唯一한音樂이오慰安物인풍장과 노래를勞働에利用하야 그로써 그慘澹한勞働의苦痛을忘却할뿐아니라 돌이어그들의勞働力을 鼓舞하고또그能率을增進할줄을 알어왓다

이제 普通한사람의單軍의勞働能率과두레制度에依한能率과를比較한다하면 後者에서前者보다四倍乃至五倍 혹은는十倍에갓가운增加率(비록그勞働이 조곰거치른弊는업지아니하나)을發見할수잇나니 이에두레方法이農業經濟上에얼마나큰勳力을가진는지를알수잇스며 또우리는勞働能率은一人이나或은數人의分散勞働(分業이아님)보다도 多數한사람이共同으로하는 集合勞働이 얼마나 偉大한効果를齎來하는가를 짐작할수잇다 이것이곳 相互扶助가우리生活을얼마나幸福케하는가를證示 하는것이며 말아 이두레와가튼 大規模의共同勞働制度는 決코 내것과네것을嚴하게 區別하야 거울과가티平潤한曠野에縱으로橫으로幾千幾百의阡陌을그어서 土地를조각조각零碎化하야私有財産制度下에서는 到底히 發見할수업는바이오 적어도幾千年以前部落共産時代에서부터 共同으로勞働하고共同으로耕作하야오든大農法의하나이라判斷치아니할수업는것이다

六

原始共産時代의遺風으로또한가지重要한것은 村中에喪葬이나또는婚姻이잇는때마다行하는 相互扶助이다 이제가령村中에서한老人이死去하얏다하면 그것은果然큰야단이다 村中의吉事는大槪다即時에停止된다 노래를불으고풍장을치는것이禁止됨은勿論이오 바누질을하고며리털빗는일까지도다 休止된다

이것은死者에對한弔意를表하는것임은勿論이니 往昔共産時代에잇서서 그部落中에喪事가잇슬때에는 全部落員이휘服을去하고化粧을廢하야서 그同族의一人이靈의나라로永遠히이사갓슴을슬퍼하든當時의遺風일것이며 (그러나 이제잇서서는이바누질을아니하고 머리를안빗는것과가튼일이 死者에對한弔意로보다도 몰이어死者의亡靈을쓰려하는恐怖心으로부터 行하는意味도만히包含되어잇나니이것은分明히 共産時代의相互扶助의風俗이 私有財産制度에入한뒤에그影響을바더서 몰이어利己主義化한一端이라고볼수가잇다) 村中의모든집에서는各各한사람식의 壯丁을내어서喪家의모든일을보게하며 喪家의뜰가운대에는밤이새도록 여러집에서한집식가져온상작으로써모토블을피워노코 村中의사람들이交代하면서 徹夜를한다 그러고또정말出喪을하는날에는 一曲의悽凉을極한唱歌소리와함께 그死骸는村中사람의 손으로멀리墓地에까지運搬되어 埋葬된다

婚姻에잇서서도 이와가티집집마다한사람식나서서 그일을自發的으로보게되나니 或은멀리新郞의말곱비를쥐고新婦의집에까지가는이도잇고 또는祝賀의甘酒에醉하야비틀걸음을치면서도新婦의花輿를메고 新郞家에까지보내주는이도업지아니하며 또그婚席에는一村의男女老幼가모혀서서로慶賀하고서로祝福하며 될수잇는대로新郞과및新婦의마음을깃거웁게하기爲하야 얼굴에먹을바르고가츰을하하고 新郞에게길을두번이나벗하는일도잇고 또新郞과新婦를한데묵거노코일부러작난을서키는일도잇다

## 邊境漫遊 (一)

松園生

◇白鶴洞에서

八月六日午前九時이다 瀋演한한울에는구름한點업고 萬物을威嚇하는듯한暑炎이바야흐로나려쏘이기始作하는데 支局主催의 探勝團에參加되는一行과더불어雄基를出發하엿다 이곳에서距하기七十餘里의豆滿江邊에李朝祖先의發祥地로慶興郡에서有名한古蹟地인赤地의風景을探勝하고아울러豆滿江을건네어問題의露中國境까지踏아보려는것이 이번旅行의最大目的이다 一行은모다輕快한旅裝으로 大正橋를얼는지나白鶴洞의曠野를突破한다 數年前까지도이附近의土地한坪에七八錢乃至二三十錢에不過하든것이 雄基를起點으로한 國境鐵道敷設論이漸漸具體化하게되매 一攫千金을꿈꾸는 土地買收者들의活躍을보아 土價가漸高하게된것이今春全路時에는一躍하야坪에一圓乃至一圓五六十錢의高價를唱하게되엇다 이急激한暴騰은이地方住民으로하여금狂喜 또眩惑케하고야말어 드듸어이白鶴洞一帶에만뎌어진土地資金이無慮二十餘萬圓을算하게되엇든것이다 그럼으로從來에는確確한土地數千坪의 所有者으로恒常生活難을늣기며 單돈十圓을손에집어보지못하든 貧農들에게도大槪幾千圓이란놀라운紙幣뭉치가쥐어지게되고 그다음幾萬坪의所有者들은幾萬餘圓이란大金이안기게되엇슴으로 그들은이것이꿈인지?생시인지?를疑心할地境이엇다는것도그럴듯한일이며 또或者는 넘우도意外의幸運에깃분가슴을 抑制치못하는同時도중치를못삽고엇절줄몰라 벌벌떨기만하엿다는것도고이치안흔말이다 그러나그들은지금自己네의幸運에狂喜할따름이오그幸運이到來하는原因과또한自己들今日幸運이明日엇더한結果를招來할것인가?에는 아모런考慮도업고 또한考慮하여보려고도하지안는모양이다 다시 말하면 鐵道敷設로말미암은現在의幸運이敗殘된 將來에는自己들에게아니이附近全朝鮮人에게엇더한運命이到來하고야말것에는도모지無頓着이다

## 童謠

## 해바라기

尹石重

매암이 매암매암 울기도컨에
해바라기 시악시는 맹울돕니다
커녁햇님 산넘어로 넘어갈때면
스치는 바람결에 잠이듭니다
하로종일 돌아도 반도못돌고
쪽도리를 쓴채로 잠이듭니다
춤추며 노래하는 련사의나라
새들도 나라가는 그리운나라
서쪽한울 붉은놀의 쉼을쉽니다
해바라기 시악시는 쉼을쉽니다

## 苦悶

金海剛

一
산도 물도 숲도 바다도죽은듯 바람한점 업는데
납서방이 커럼 무거운 한울은 단번에 숨통을 죄여노흘듯 덥허 눌으네

二
불人덩어리 데굴데굴 구을르는 나의 가슴은
무더운 여름날 火鑛人고커럼 더질듯 더운김을 내뿜으며 부대기고잇네

三
숨통을 잠가노흔듯 하도갑갑하길래 나는 가슴을치고
한울의 맑은빛을 떠먹으려 목어운 구름을 쐬스려 하엿네

四
구름을 쐬쳐 허트리면 시원한바람이 새여 흘를것갓것마는
한울을 찔으는 장人대가잇섯든들 한울을 흔들어볼들을 떠먹을것을

五
큰돌멩이들 들어 잠는호수나시원히 갈려볼가하고 던지니
슬퍼!삼키워버리고는 나몰라라고입을닥으려버리네

六
미친놈 커럼 허공을내커으며 고함을커 내질으니
울려가든 소리조차 갈곳이막힌듯 虛空을 거쳐다시내귀에 쫓겨드네.

七
언케나 이대로 이世紀의밤은 쐬커버리려는가?
불人절이 이는 가슴을쥐여안人고 그대로 업들여눌리워버릴것인가?

八
언케나 큰바람이 불어 커구름을 허커놋나
언케나 굵은 비방울이 되

## 라듸오

## 十九日放送 프로그람

午前九、〇五定期放送
午後〇、三〇講演演藝漫談第二回玄哲▲一、三〇定期放送▲兒童時間▲六、三〇童謠數曲카나다會員▲스포쓰뉴쓰▲才談朴春載▲西道雜歌數種文永秀▲뉴쓰天氣豫報翌日順序發表▲時報(七時四十分頃)▲뉴쓰天氣豫報▲講演釋尊의家庭劇(第一回)背森德英▲放送舞臺劇所演同志座▲勸進帳(一幕)解說屋瀨迷石▲長唄通中唄棠琴莊燕石▲同美家都操▲同今尾榮三▲三絃杵屋六武▲同辰中國次▲上調子芳本芳奴▲小鼓花茂登菊千代▲同久辰中與太郎▲大鼓久辰中久松▲笛正木友樋▲男聲三重唱松本史郎▲謠曲古圖邦夫▲同小森勝麿▲翌日順序發表

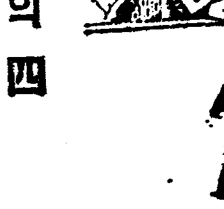

## 새세상사람들 【三〇】

柳葉作 夕影畵

### 六의四

『쇠돌이! 인제나물엇쉽나는가?』

계집은 아직도 얼굴에피시기가 가시지안흔채그대로누어서 힐일로 몸아누은쇠돌이의팔을잡어 흔들면서이러케말하엿다

『쇠돌이! 자지말고 나허고니야기하여! 응?』

계집은 매우순화로워첫다 쇠돌이는 그말을듯자벌떡일어안는다

『여보게 퍽느젓시 오늘밤은그만갈여네』

『웨갈여고그리여!더놀아?』

『아-니 황서방을빼가갓갑잔어?』

『오면 엇던가언케는자네여긔서안자든가?』

『아-니 그래도 엇컨지오늘밤에는 내맘이안되엇네암만하여도갈나네』

게집은 풀어진 눈으로 힘업시 일어나서 옷을고쳐입는쇠돌이를 바라보면서 달콤한취한우숨을 쉬운다 쇠돌이는 불이나케나가려다가 계집의얼골을 다시보더니 주춤하고서서 바라보다가 얼아서 한번우숨후에 방을나가버리엇다

×

그동안 태호는 다소부자유한몸이되엇다 느진가을로부터 겨울동안은 가장 글읽기에쳐당한 시절이라 선생은각별이 주의를하야 태호의 교육에 힘을 쓰는관이라 태호는 선생의 눈을 속이고 또여러사람들의 눈을피하여 극히 비밀한가운데에 틈을 타서복주를맛나보게 되는고로 실로히 특별한일이 잇기외에는매일두고 맛날수는 업는처디이엇다 아죽까지는 자긔와 황서방과 복주만알따름이오 그외에는 누구도 그깁흔 속은 알지못하엿다 황서방네가 복주를 쇠돌이에게 시집을보내려고한다는말을 복주에게들은 쌔에는 태호는 당상에그계집과 쇠돌이를만나 생각하야 먼곳으로 또차버릴생각도 잇섯다 그러나 자긔로서는 아즉로곧덕으로 그리할수도업는 처디라 은근히 위선은속으로 참으면서 만일그일이 드러어일어나기만하면 자긔는 엇더한수단을써서라도 쇠돌이를 내어쏘차버릴생각을 하고잇섯다 그런데 팔월이지나고 구월이다가고 십월이닥쳐와서도 아즉그때까지 그러한 구혜덕안건은 청텹이 안되고 그저몃몃사람만아는 가운대에 복주와쇠돌이의 혼사에대한 소문은흐지부지 업서커버리고 말엇다

태호는 황서방에게는 모든자긔의 힘닷는데까지 친절을다하엿다 간평할때에도 자긔가 특별히 논에까지가서 간평하는 사람에게 흙은사람이 지은것이니 후히하라고 부탁하야 달은작인들 보담은 월등히 후히 도조를삼게하엿다 황서방은 몰론이려니와 복주도 마음에 퍽감격히 알엇다 동리사람들은 까닭모르고 태호의 인정만흔마음을 다시한번 칭찬하엿고 쎔모르는황서방네까지도 위선계집에 나락섬이라도 더돌어오는 맛에태호를 퍽고마운도련님이라고추엇다

태호는 동리사람들에게나또는그집안 머슴들에게까지라도 황서방에게대하여서는 몰상한놈은이고보니 버컵을 잘하라고각벌히 부탁을하여나오는판이엇다 태호는 틈틈히 라서선생님에게는 몰人가에가서 낙시질을한다는 핑게로 간혹너人가에가서 놀다가 돌아오는길에는 반드시 황서방네 주막을들러게되엇다 그러면황서방부부는태호를 주막방으로들여안칠수업는처디임으로안방으로들여서복주에게 몸심부림도식히고하엿다 계집은 황서방과 복주에게 태호의컵대를 맛기고 주막방으로나가면 황서방도 또한 방은 그딸과 태호둘에게 맛기고 그자리를 피하여 주고하엿다 일주일만에 한번도 보고 열흘만에 한번식도보는 그동이는 늘보면새로맛난것갓고 늘보아도 서로붓그러움고하엿다 그러나 날이갈사록 태호도 자긔의마음에 복주에게대하야 어느구석엔지 모르게 복주를 존경하는마음가는 생각이소사나서 그리워듯이 해라날를 할수가업시되고딸갓이를 히미하여지면서반달비슷한 어투가 나오게되엇다 그리고 그동안에 단돌이잇슬쌔에는 태호가 여러번딸을한결과에 복주도 태호를도련님이라고볼으는것을 그만두게되엇다 그대신에말에 그만주인공이쌔커바리게되어복주가항상 태호에게말을할때에는누구에게하는말인지 얼는알어듯기어러운일도만햇다

## 天氣豫報 曇一時晴

◇溫度 十八日 正午 八一、五
◇比較 十七日 最高 八二、〇
◇日出前五時五〇 晝間十三時三二
◇日入後九時二二 夜間十時二八

삿보로맥주

◇防毒美感 最新삭구

本品은世上에常用한粗惡品과는全然히달은本工場의特製良品으로分量을用하면長○間○感을強壯케하고○心身을強壯케하고 病毒의侵入을防止함◎宣傳하기爲하야此際五百名限하야金一圓以上註文하는분은數島삭구一本을無代進呈함◎上製一打六十錢▲二打一圓十錢◎特製一打八十錢▲二打一圓五十錢◎婦人用(子宮삭구)은月經時며淋病梅毒의侵入을防止하고快感을最하는珍品이외다十個一圓▲一個二錢▲二個七錢

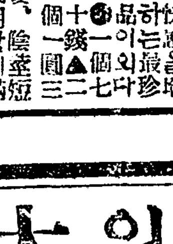

十錢◎變形삭구▲陰莖短少로交○支障의분에使用함에滿足을與하는珍品◎一打二圓五十錢半打一圓三十錢◎子宮保溫器(女子專用診具)○部에挿入하는子宮保溫○○絕好의品▲一個三圓◎送料各三十錢▲代金引換送料四十五錢要함◎各種目錄無代進呈(但切手三錢要함)

東京市京橋區西紺屋町六番(振替東京六二二六〇番)

三光社고무製品部

育兒家의大幸福

◎乳兒疳氣의! ◎神効한靈藥!

大和堂藥房


## 森永의카라멜漫畵

### (安部極意의卷)

002865

K—13

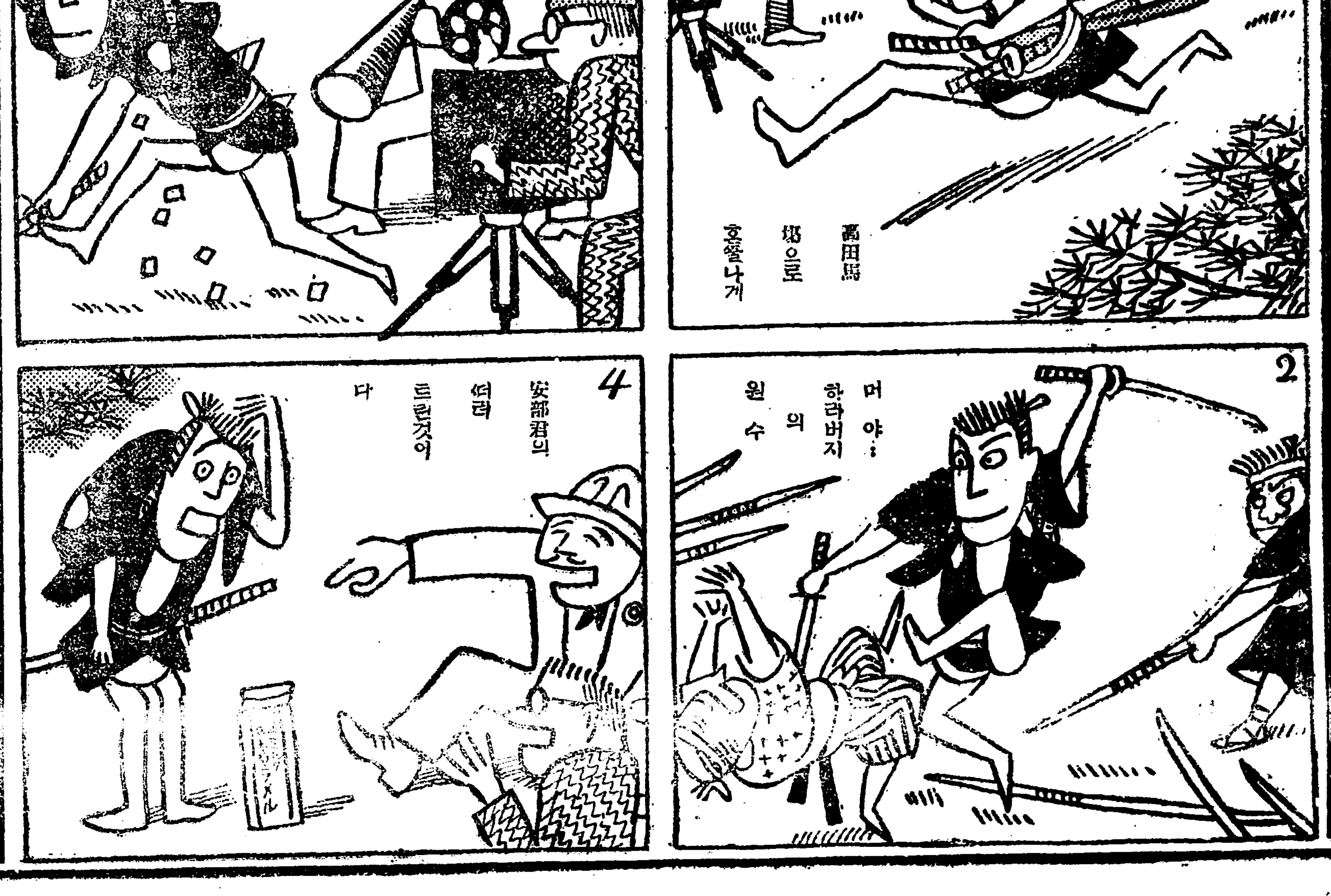

# 大連在留同胞 高麗青年會創立

大連에居住하는우리同胞는何等의社會的結合이라든가精神的團結이無함을遺憾으로생각하든바 青年白致驊、鄭仁祚諸氏의發起로 지난七日에大連市沙河口元町八十八番地山田洋行內에서創立總會를開하고委員을左와如히選擧하엿더라(大連)

◇委員

執行委員長李寬用 常務委員金孫仁 社會部白致驊 敎養部李道榮 財政部鄭仁祚 審査部洪順玉 運動部孫浩鶴

가團結 나敎養 다生活擁護를確立

◇新任委員

執行委員長洪淳喆 執行委員李心洙 洪宇植 梁琮洪 相敬 裴信立 尹澤

## 全州勞聯 執行委員會

十四日公會堂에서

全州勞働聯盟中央執行委員會를去十四日午後十時에全州公會堂內에서宋柱祥氏司會로開한後前常務執行委員會에서決議한事項을報告케한後壁新聞發行에對하야發行日은每月第四日曜日로定하며左記事項을決하고同十一時에閉會한엿더라(全州)

◇決議

一、各細胞團體內務整理에關한件(但常務執行委員會에一任)

## 春秋園 執行委員會

重要三項決議

咸興에잇는春秋園에서는지난十四日午前十時에朝鮮日報支局에서執行委員會를開하고臨時議長尹桂氏의司會로左의各項을決議한後同十一時半에閉會하얏다더라(咸興)

◇決議

一、咸興堤坊工事者의不注意로人命死傷에關한件
二、西咸興驛建築工事者의不注意로人命死傷에關한件
三、咸興道立醫院의人種差別的不正治療에關한件
四、窒素會社의不正內幕調査委員 金英淑 尹柱

## 春陽新進 改革總會

宣言綱領發表

慶北奉化郡春陽에잇는新進會에서는諸般內部組織을一層擴張할에멎아全春陽青年의團合을士臺로하기爲하야去六日下午三時半부터春陽公普校에서改革總會를陳壓氏司會下에開하고會體變更에依한各部報告가잇슨後會名은春陽青年會로改稱하고過般新進會執行委員會에서選定한春陽青年會會則起草委員들의起草한宣言綱領規約이修正通過되고委員長選擧案이可決되고其他重要事項은時間의關係로不得已執行委員會에一任하고同七時半에閉會하엿더라(春陽)

◇宣言

우리는大同團結을目標로青年團體의先驅가되기를爲하야此에三大綱領을세우노니아ㅣ此에共鳴하는者여어서한旗발아래에모히어이使命을다해가자

◇綱領

## 七月末現在 國有未墾地出願 十五萬八千餘町步

國有未墾地拂付認可願은一般財界의不況이深刻함을따라出願에도影響이波及되어七月末現在出願面積이十五萬八千七百六十三町에達하는바各道別面積은左와如하다

| 道別 | 出願面積 |
|---|---|
| 京畿 | 五〇四町 |
| 忠北 | 四一〇 |
| 忠南 | 五九 |
| 全北 | 三五五 |
| 全南 | 二〇六 |
| 慶北 | 二六七 |
| 慶南 | 一五三 |
| 黃海 | 三、七〇四 |
| 平南 | 七、〇〇一 |
| 平北 | 三、三八七 |
| 江原 | 二、三〇五 |
| 咸南 | 四、三五九 |
| 咸北 | 一三六、二三八 |
| 合計 | 一五八、七六三 |

## 城津青年 模範事業

城津郡城津面蓮湖洞에잇는農村青年會를組織以來社會事業에貢獻이만턴中去九日부터十日에豪雨로蓮湖洞一帶는一時危險하여流失한家屋도만코또한田地도萬餘坪以上이流失된外江邊을방아近處에積置한穀物도全部流失케되는危境에서同會員三十餘名이死力을다하며急激한水中에서漂流物品을건저내는中或時는生命의危機도잇섯고方今損害가多大한洞民을同情하여流失家屋建築을會員이擔當하고一般救濟에努力하며또一年二次式七夕과正初를利用하여敬老會를開催하여洞內老人의敬愛에盡力하는等會員一同의模範的行動은一般이稱頌不已한다더라(城津)

## 在外學友創立

寶城留學生이

在外寶城學友聯合會親睦會는豫定대로지난十日寶城公普校에서議長安龍伯君의開會辭로開하고金炳禹君의趣旨說明과林夢吉君의經過報告가잇슨後組織은各地留學生을網羅하야會名을『在外寶城學友會』라改稱하기로하고諸般事項을討議하다가時間關係로休會하고茶菓會를開하얏스며翌十一日午前十一時부터다시繼會를開하고午後二時에閉會하엿는데選擧任員은如左하더라(寶城)

◇委員

庶務委員安龍伯 林信圭 朱弘燮 朴斗鉉 金燮炎 蔡善葉 經理部委員金永學 曺圭峰 林夢吉

## 繼續委員會開催

創立總會를마치자同午後二時에林太伊氏家에서委員會를開하고左記諸般事項을討議하고同五時에閉會하엿더라(寶城)

一、委員兩部分屬
一、講演會開催
一、常務委員選擧通知
一、文簿謄製
一、收支決算

講演會는寶城에서開催될第五回全南庭球와全南少年個人庭球大會를機會로十七日午後八時에開催하기로하엿는데餘興으로音樂會도잇스며演士는安龍伯 宋弘燮 金炳禹三君이라더라

涉 李辛伯 文東實 李正淳

## 金浦少年團創立

去八日金浦邑內金陵青年會事務所內에少年二十餘名이集合하야金浦少年團을組織하엿다는바綱領은如左하더라(金浦)

◇綱領

一、우리는一致團結하야朝鮮少年의精神을일치맙시다
二、우리는奮闘努力하야앞으로前進합시다

## 南原青年同盟 委員會

지난十五日午前九時에本報支局에서南原青年同盟常務執行委員會를開하고左記事項을決議하엿더라(南原)

◇決議事項

一、講演會開催의件 來二十六日下午九時에南原禮拜堂에서 演士梁柱厦 李斗用 金相善 金粲春 金百鍊
一、加盟員募集의件 來十七日常務委員總出動加盟勸誘
一、支盟組織促成의件 政治組織兩部執行委員에게一任今月內로未組織區域을巡廻하야支盟促成
一、文簿作成의件 來九月四日執行委員會에提出케

## 利原青年 第六回定總

役員改選

咸南利原郡利原青年會에서는去十五日午後二時當地商務會館內에서府長申台驥氏司會下에左記事項을討議하고役員改選後閉會하얏더라(利原)

◇討議

一、補習科講習會開催의件(留案)
一、會金收納에關한件
一、秋期大運動會開催의件
一、本會維持方針

◇役員

會長張斗仰 總務黃澄一 會計玉亨斗 書記韓仁澤 評議員崔尙國外五人

## 安東에 新幹準備

◇廿六日設立

新幹會安東支會를設置코자安東郡內有志들은去月九日에設置準備會를開催하고委員을選擧한後今日外지會員募集에大大的으로活動을開始하야事務를進行中이라는데創立大會는來二十六日로決定하고場所는未定이나大概安東青年同盟會館이나安東簡易圖書館으로集會가될듯하다더라(安東)

## 白鷗夜學建舍

來二十日起工

全北金堤郡白鷗少年會에서는去年十月부터夜學會를設立하고金宗照羅炳元兩氏가無報酬로敎授하야오든바敎室이狹搾함으로지난八日에有志會를開하고白閏何氏司會로校舍新築을決議한後建築費는義捐을募集키로하엿다는대其間義捐諸氏及金額은如左하다하며來二十日부터起工하리라더라

倉山里두레는會七十圓 金正俊五十圓 金公軟二十五圓 尹道三敷地二百坪

## 繼續委員會開催

## 粧飾工組理事會

去十五日下午八時에平壤粧飾職工組合에서는理事會를府內塘店里同會館內에서會長千東鎬氏司會로開하고左와如한決議事項과理事를改選한後同十二時頃에閉會하엿다고(平壤)

◇決議

一、粧飾工賃引上에關한件
一、理事補選에關한件
一、雇傭人에關한件
一、物品販賣에關한件
一、臨時總會開催에關한件

◇新任理事

吳俊璜 金寧一 金德謙 金東賀 車寬五 金相萬 洪禎

## 朝鮮農民作小作生活狀態(1)

### 地主階級과 小作階級狀況

朝鮮農村問題를討究하라면먼저根本問題로農民의大部分을占領한小作農民의生活狀態를알어야할것이니朝鮮은古來로肥沃하고平坦한土地는少數의大地主가占領하아이것을多數小作人에게幾分式委托한後에無數한虐待와頭辣한搾取를하여오던것이며지금도前과다름이업스니이제이地主階級과小作階級의狀況을보면大略다음과갓다

| | |
|---|---|
| 地主(甲) | 一九、七三五戶 |
| 地主(乙) | 八三、八三二 |
| 自作 | 五四四、五三六 |
| 自作兼小作 | 九一〇、一七八 |
| 小作 | 一、一八〇、四二一 |

(大正十四年末現在)

前記(甲)은所有耕地를全部小作케하고自己는耕作치안는者(乙)은一部分을스스로耕作하는者

以上統計가그러케的確하다고信하지못하겟스나그러나地主階級을甲乙과自作을合하면六十四萬八千百三戶에對하야小作階級은自作兼小作을合하야二百九萬六百戶라는大多數에達하여잇다

(但自作農도小作階級에加入할수잇슴)(繼續)

## 可食할野草가 六百餘種이다

日本榮養研究所에서試驗한바에依하면野生草라도잘研究하여보면먹지못하는것이거의업다고한다이러한野草는平常時에食用으로할必要는업스나飢饉과其他天災等이이러나먹을것이업슬때에는이러한榮養물을먹을準備로研究하여둘必要는잇다그런데同所에서試驗한것을보면大略千種의野草中六百種은完全히食用에供하여도無妨하다고하더라

## 注目할 鮮日米의品傷

原因은脫稃機에?

天日常次郎氏의觀察談에依하면本年은日本米와朝鮮米를勿論하고모다品傷이甚하야大阪市場과如한五十五萬石의朝鮮米中三十萬石은品傷을生하야過般의米價暴落의一原因이되엇스며名古屋市場에서는本年부터朝鮮米의證券受渡를實施할豫定이던바品傷이甚함으로因하야그만두엇다此의原因에對하야서는順氣良好한影響도잇스나東北米의品質은岩田式籾摺機때문인듯하다고도云하며朝鮮米도岩田式으로는失敗하엿서도現在에도岩田式이相當使用됨으로大體此가原因인듯하다고한다朝鮮米는多期에摺하야一時에多量을輸出임으로此點도經濟的으로는研究의餘地가잇는바이며朝鮮米二等米에도相當히品質이잇슴은注目되는바라고하더라

## 全州三團體 聯合四週年紀念

青年同盟에서

去十三日午後九時에全州青年同盟會館內에서三團體聯合第四週紀念式을宋柱祥氏司會下에開하고李平權君의式辭가잇슨後로부터注意가連呼되다가畢竟中止를當하고本三團體四週紀念沿革報告가잇고나서李龍基外各團體代表者諸氏의祝辭가잇고茶菓會가잇서五相間胸襟을풀고感想談이잇슨후同十一時에閉會하엿더라(全州)

## ◇迎靑委員會

慶北浦項迎日靑年會第三回委員會는지난十五日午後八時半頃山下町該會館에서李尙甲君司會下에開하고左의決議와選擧를하고同十時에閉會하엿다고(浦項)

◇決議

『下村面長과御原郡守에게代表를派送하야質問할일』

選擧된代表氏名

李鍾哲 李尙甲 金順宗

## 金泉電氣의 放恣한行爲

市民極度憤慨

金泉에잇는大興電氣會社金泉支店에서는近日市民中電力盜用者가잇다하야支店長以下各社員出動으로無禮히家宅侵入을恣行할뿐아니라밤에자는사람을깨우며다든門을열고들어가調査가자못嚴密하고一般家庭婦女에게까지도風紀上紊亂한點이만허同會社의이가든挑戰的態度에는容認할수업슬뿐아니라一個營業者로서公然하게萬餘需用市民을不安케하는態度이라하야需用市民으로서對策을講究中이라하며아프로도繼續하야엇더한問題가市民間에惹起될는지모르겟다더라(金泉)

## 牙山陰峰 面民輿論沸騰

公普位置로

忠南牙山郡陰峰公普校가去四月十二日付로認可가되는同時에位置는三巨里로定하얏다함은當時報道하엿거니와이케位置關係로該面民多部分은與論이沸騰하고怨聲이漲天하든중總督府當局에 …… 하야道廳과郡當局에陳情書를提出할뿐더러郡守에게質問外지잇섯다는데實로學校敷地工事에負役은絶對로하지아니하겟다고하는바이에對하야郡守趙漢晶氏는말하기를陰峰面의中央이라고할만한곳은高山峻嶺이잇슴으로北部新休、衣食、雙岩、雙龍四洞을除한外에小東은別問題이고銅岩과三巨里가適當하다고하나銅岩보다도三巨里가適當한것은第一交通이四通五達하야便利하고通學할區域도銅岩에比하면만흠으로三巨里로定하엿스니移轉하기는不能하다고하더라(牙山)

## 洞民을無視하고 소경을區長任命

橫暴를敢行하는面長

金泉郡鳳山面新岩洞千餘住民은新任區長을排斥코자去十五日에郡當局에陳情書를提起하엿다는데그內容은同面長李赫相氏가赴任한後頭에郊事業으로同面鳳溪住民을相對로公務執行妨害라는罪名下에當地警察에告訴하야一部面民과葛藤이되어오든中金泉法院支廳小野檢事의取調로面民을誣告한것이判明되엇스나그러커無事케되엇는데그뒤에도何等反省이업시돌이어權利를挽回코자管內各區長을網羅하야自己에게操縱할新犬을삼고자野心을두어各洞民의意思를無視하고專制的으로區長을選擧하야郡當局에報告하엿섯는바其報告中에는同面新岩洞朴洪根(四八)이라는眼盲한不具者도잇섯는데이것을알아는實任郡當局도結局前記朴洪根에게區長의辭令을나리엇슴으로이것을探知한新岩洞千餘住民은面長李赫相氏의橫暴를憤慨하는同時에前例에업는眼盲한不具者로써區長을選定함은洞民을極度로無視함이라하야그와가티陳情書를提出한것이라더라(金泉)

## 華川少年會發起

創立總會는二十日에

江原道華川은少年團體가全無함을遺憾으로생각하든바有志가去十日午前十一時頃에새벗社華川支社內에서少年會創立發起會를開하고諸般決議를한後準備委員을選擧하얏는데如左하더라(華川)

◇決議

一、創立大會는八月二十日午後八時半부터華川邑耶蘇敎會堂

## 高敞浮塵子再發

法油重油가第一有効

高敞郡은去月初旬부터浮塵子가大發하야一般農家는驅除에努力中마침暴雨로만히消滅되다가突然去十日부터各面을通하야浮塵子가更發됨으로一般은驅除에苦心中인데實驗한結果驅除藥으로는法油와重油兩種이第一神効하다더라(高敞)

## 公州青年 執行委員會

忠南公州青年會는去十四日午後九時頃에本會館에서第九回執行委員會를開하고臨時議長尹相甲氏를選擧한後左記事項을決議하엿더라(公州)

◇決議事項

一、本會勞働夜學에關한件
一、本會運動部로서南朝鮮庭球大會參加에關한件
一、購新聞에關한件

## 近德青年役員會

去十二日午後一時부터本會事務所에서臨時役員會를開하고左記事項을決議하얏다고(三陟)

◇決議

一、會館更新計劃의件
一、基本金整理의件
一、古蹟保存의件

## 近近認可될 濟州島의軌道車

營業線百二十哩 船車連絡도計劃

前上海日日新聞社員中山榮造氏를代表者로濟州島에手押軌道敷設을申請한濟州循環鐵道會社(資本金二百五十萬圓)의申請은近近認可를見할模樣인데同會社線은濟州邑內를起點으로하야全島를循環하는營業線百二十哩에及할것인데工事는認可되는대로三期에分하야着手하고完成後는朝鮮郵船會社와連繫하야三의安全港과船車連絡을할터이라

## 金泉孝女金丹山

前後四回褒彰

金泉郡金泉面旭町에居住하는金丹山은同郡同面南山町에사는金世鉉氏의義女로서天性이溫順하고孝貫이絶等하든바三歲時에不幸히親父를여읜後前記金世鉉氏를義父로定하고그의아우金一鳳의孝女입으로지금으로부터二十年前에當地商務所에서褒彰하고其後數回나面民一般이種種으로褒彰하여오든中그義父金世鉉氏가進間八十一歲의高齡으로死亡하엿는바金丹山은哀痛不已하며初終凡節을至誠으로하얏는데近日에二百餘男女가去十五日午前十二時에南山公園에모여서盛大한褒彰式을行하얏다더라

## 大田尹氏孝行

大田郡炭洞面外里後山에사는八十에十餘年前부터病床에누어呻吟하는中其子婦尹習炳(二五)은其媤父에게侍湯凡節을至誠으로하야附近人士는尹氏에孝行을稱頌不已이더니今年二月부터三個月間을其附近鷄龍山峰에每日올라가서至誠祈禱하엿스며一日은其媤父가山蔘을願하매尹氏는山蔘을採하러川谷間에深入探取하든바山蔘을採得하고喜不自勝하야即時그媤父에게드린바그媤父는此를服하고昏醉하야約一晝夜間人事를不省함에그家族들은그가죽은줄알고痛哭不已하든中그는다시精神이回復되어그時로次次病氣는全快되고氣力이健康하야지금은行步도마음대로함으로一般振興會에서그의至孝의所致라하야該里指環一個와銀匙一組와酒看을待接한後一里가會合하야會長이尹氏孝行을祝賀하엿다는데該里는勿論이고遠近을通하야尹氏의艱勝이藉藉하더라(大田)

## 青坡書畫盛況

三陟支局主催

青年畫家書藝家로일즉書畫界에名聲이噴藉한白頭山人青坡尹士奎氏가全朝鮮各地巡覽大로今般來陟을機會하야本報三陟支局主催로十三日下午一時부터東洋軒에서書畫會를開催하엿는데四十餘幅의協贊으로大盛況을일우엇다더라(三陟)

## 石橋公普 佐川校長溺死

去八日午後三時頃黃海道長淵郡

## 白川溫泉發見

九浪洑附近에

지난七月下旬頃에延白郡銀川面溯川里(九浪洑)附近에서白川邑內사는張宜承氏가溫泉을發見하엿는데아즉그水性의精密한分析을하지못하엿스나그으로은有質은未詳하나數日來로는아무設備도全無함에不拘하고各地에서차자오는病者와觀覽客이每日數百名에達하는바咸鏡病의全治者도잇다

## 北青自働車墜落

去十日새벽부터豪雨로因하야三水仲坪江이增水되엇는데北靑共興株式會社自働車(六〇號)가三水院德場二橋를通行하든中자다리(橋)가문허저自働車가다리로부터(橋)墜落되어六十間이나流下하얏는데다행이乘客은無事하고自働車는破傷되엇더라

# 各地講演講習

## 北青夏期講演

學友主催로

咸南北靑郡新昌港留學生學友會主催와本報分局後援下에來十八日下午八時부터本里靑年會館內에서夏期大講演會를開催한다는데演題와演士는各團體에서一人式各其自擔으로對한演題로하리라는데本會에招請有無를不拘하고多數來參을바란다고(新昌)

## 沃溝瑞穗에 朝鮮語講習

八月十五日부터

全北沃溝郡瑞穗面鷲山靑年會主催와朝鮮農民社沃溝支部後援下에夏期를利用하야朝鮮語講習會를去十五日부터一週日間豫定으로그곳合盛學院大講堂內에開講하얏는데講師는金炳祐盧就漢兩氏라더라(江景)

## 兒童聖經學校

지난七月二十二日부터八月十五日外지平壤蓮花洞敎會에서는第四回夏期兒童聖經學校를當敎會內義成學校에서開學하고無産兒童一百五十餘名을敎授하야十五日에放學하엿는데先生은如左하더라

校長 崔城玉
敎師 男、洪聖俊 黃昇燦 永彬 金東華 李潤瑞 崔在城 金東淳 女、黃瀷溪 禹順寶

## 大邱少年 講座講演禁止

大邱少年同盟에서는合同以後의新事業으로每月第二月曜日마다討論、講演、或講座를開催하며少年義勇隊를組織하고夏期放學을利用하야地方巡廻講演을하라든것을大邱警察署로부터이를모조리禁止하엿더라

## 咸興私校 敎員夏期講座

盛況裡終了

咸興郡內에잇는十六個所의私立學校聯合會主催로夏期講座를開催한다함은旣報한바로지난八日부터咸興天道敎堂內에서開催되어敎員三十餘名이熱心으로講習을밧는中더욱科外講演에는非常한有益을주엇다하며지난十三日午後一時外지講習을맛치고講習員一同과先生諸氏가中華樓에서今後의進興策에對한感想及意見이잇슨後盛況으로서閉會하엿더라(咸興)

## 四週紀念講演會

別項報道와如히全州靑年同盟四週紀念式을맛친後翌日(十四日)

## 面員戶籍講習

來十五日부터三日間三陟竹西樓에서三陟蔚珍鬱陵島三個郡의面長及戶籍係書記의講習會가開催되다고(三陟)

## 楊口學生演藝團

幼稚園爲해巡演

春川에서南日間마러고洪川으로 江原楊口郡에잇는楊口幼稚園의經費를補充코자夏季休暇로歸鄕한外地留學生과其他少年少女로組織된同團은長南天祐氏引率下에지난十一日에春川에到着하야春川各新聞支局及各團體의後援을어더十二、十三兩日間每夜午後八時부터音樂舞踊歌劇等을興行하고十四日에는洪川을向하야떠낫다는데同演藝團의趣旨를贊成하야左와如히同情義捐이잇섯다더라(春川)

▲春川敎會十圓▲春川鳳凰館故生一同五圓▲金鼎心五圓▲春川大興館故生一同五圓▲春川幼年主日學校六圓

## 嶺美一帶 水災後虫災

凶作을難免

平北嶺美地方에는今年大洪水로被害가莫大한바其中甚한洞里는全滅狀態이고平均漢作物의損害가六割以上을計上하는데이즘은雪上加霜으로이와浮塵子가發生되어一般農家에서는驅除에努力中이나別로効驗이업서今年農形은凶作을免치못하리라더라(嶺美)

## 咸北辯護士會成立

從來定員不足으로創立되지못하든咸北辯護士協會는這番文齋善辯護士가雄基에移住함으로成立되엇는데그에딸아從來雄基에서訴訟代理하든尹秉官道三 黃九夏의四名은來九月一日부터業務를停止하게되엇다더라(雄基)

## 地方運動

◇鮮日留學生野球=馬山 在外留學生과同日本人在外留學生間의野球競技는去十三日正午부터當地中央運動場에서金鍾洙藤田兩氏審判下에行하엿는바結果는九對五로朝鮮人留學生側에서勝捷하얏더라(馬山)

◇全利原庭球大會=遮湖 遮湖少年會主催인第二回全利原庭球大會는去十日부터開催하엿는데參加團體는八個團體이며첫날豫選과翌十一日決勝戰에多數觀衆이來參하며大盛況을일우엇스며最後決勝戰에는文坪朝陽俱樂部對遮湖公普軍인바八對三으로遮湖公普軍이慘敗하엿다고(利原)

◇南鮮個人庭球=本報倭館 本報倭館支局主催로來二十二日午前十時부터倭館靑年會코트에서第一回南鮮個人庭球大會를開催할터인데參加金은一組一圓이고優勝旗其他賞品이잇스며各地方에서多數參加하기를바란다고(倭館)

◇金泉個人庭球=豫定과가티지난十四日午前十時부터停車場코-트에서趙成甲君에優勝旗返還이잇슨後競技가始作되엇바優勝의月桂冠은金組로돌아갓다고(金泉)

◇蔚山水泳大會=蔚山水泳大會는朴永仁君의審判으로去十三日午後一時부터太和江에서開한바參加人員이二十餘名에達하고江岸兩便에는多數觀覽客의歡呼裡에十八回에亘한種目을無事히終了하엿는데就中選手一同이太和江三週하는光景은壯觀이엇고水泳距離는實로一千메-틀以上에達하엿다고(蔚山)

◇觀陽市民脚戱=慶南巨濟島二運面觀陽市民들은市場繁榮의目的으로舊八月十六日부터三日間同里打穀場에서全巨濟脚戱大會를연다는데一等賞黃牛一匹二等賞白木一疋이오其外도等級的으로만흔懸賞이잇스리라고(巨濟)

◇北鮮庭球大會=城津 城津基督靑年運動部에서는北鮮庭球大會를準備中인바參加志願者는左記要項에依하여期日前으로만히申請하기를바란다고(城津)

◇參加要項

時日 八月十九、二十兩日間
場所 城津普信學校코-트
參加金 每組 五十錢
申請場所 朝鮮日報城津支局
申請期日 八月十八日外지
抽籤期日 八月十九日正午

◇西鮮庭球大會=黃海道黃州郡留學生學友會主催와當地體育協會及東亞、朝鮮兩支局後援으로第四回西鮮庭球大會는旣報와如히十四日午前十時에黃州公立普通學校코-트에서開會되어平壤專賣局庭球部平壤牧丹俱樂部中和庭球俱樂部中和團沙里院庭球團銀波俱樂部黃州青年會留學生學友會庭球部等合九團體의參加로會長金成龍氏의開會辭와優勝旗返還式이잇슨後金萬永氏主審下에競技가始作되어最後勝利는平壤牧丹에게로돌아갓더라(黃州)

## 地方集會

●興海公普校友會=지난十三日下午一時慶北迎日郡興海公普校友會第五回定期總會를李鍾律君의司會로開하고左記討議와役員選擧가잇섯다고(浦項)

◇討議事項

一、役員總選擧의件
一、會則修正의件
一、附則制定의件
一、區域幹事配置의件
一、秋期大運動會開催의件
一、其他事項

◇新任役員

總務李相鉉 庶務部姜德根 李鍾律 體育部韓永福 崔俊吉 文藝部李成雨 崔東海 財務部崔鳳鎬

●水原學生創立紀念=旣報한水原學生親睦會創立紀念祝賀는預定한十日의日氣不順으로十二日로延期하야午前九時半에開會하야各種競技가잇섯고夜間部로同日午後八時半에水原劇場에서音樂과演劇이잇섯다고(水原)

●蔚山學友會定總=外地留學生百五十餘名으로組織한蔚山留學生學友會는지난十一日午前十一時에蔚山公普內에서定期總會를委員安孝式君의司會로開한바出席員이近百名에達하엿는데臨時議長으로徐元出君이被選되어左記各項을決議한바그中來十九日午後八時부터蔚山靑年會館에서『우리文化向上에는敎育이냐産業이냐』라는演題로討論大會를開催한다는바一般은多數來聽함을바란다고(蔚山)

◇決議事項

一、維持方針에關한件
一、討論會開催에關한件
一、任員選擧=委員徐元出 安孝式 朴琪祥 田石柱 李美東外二人
一、其他事項은委員會에一任

●光州留學生臨總=全南光州興學館에서去十三日午後三時에姜永錫君司會로開하야張明奎君의經過報告가有한後臨時執行部를選擧하고議長姜永錫書記金良根査察洞石岩三君이被選되엇고重要한決議事項如左하다고(光州)

一、留學生圖書館을建設하기爲하야同會員中收集된書冊三十餘種
一、任員選擧

●少年雄辯準備會=木浦에서開催하려는湖南少年男女雄辯大會準備委員會는去十日上午九時木浦青年會館에서金炅洙氏司會로左記各項을討議決定하얏다고(木浦)

△決議事項

一、大會日時는八月二十四、五、六日每夜八時부터
一、大會場所는市內竹洞木浦劇場으로함
一、演士資格審査는大會第一日午前九時本浦青年會館에서行함
一、施賞은一等으로부터七等外지三十餘人에게行함
一、大會第四日午後三時부터少年懇親會를開함
一、演士宿食所는木浦中學院寄宿舍로함

一、主催은金俊淵東南館金哲龍三氏로定하고交涉할것
一、開催은地方에서오는引率者中七人을限함

●鐵山留學生定總=去十日午後三時半에鐵山留學生會第八回定期總會를鐵山公普校內에서會長金鍾鎬氏의司會로開하고各部報告가잇슨後在來의會長制를委員制로變更하엿스며決議된事項과被選된新委員은如左(鐵山)

◇決議

一、規則改正의件
一、會員整理의件
一、會金收納의件
一、車輦館留學生會와聯合의件
一、演說音樂會開催의件

◇委員

執行委員長金益鎬 委員李夏榮 史敬郁 鄭益洲 鄭有鉉 金尙講

●天道敎地日紀念式=宣川天道敎宗理院에서는第六十四會地日紀念式을擧行키爲하야지난十四日正午十二時에李義達氏司會로敎徒五百餘名이集合하야金德淵徐達河兩氏의說敎가잇섯다고(宣川)

## 地方人事

▲南宮營氏(忠南參與官)中堅青年講習會參席次로去十五日江景來着萬盛旅館에
▲李殷行氏(勞働運動社員)社務를帶하고江景에滯留去十四日扶餘向發
▲金瑞奎氏(新任平安南道參與官)新任人事次로去十六日本社平壤支局來訪
▲李鍵公殿下去十五日朝平壤各方面視察同日午後二時半向新義州出發

## 地方漫筆

### 岫山幼稚園 設立을보고

北倉人士에게一言

北倉支局 一記者

今春以來平南孟山郡北倉에는幼稚園設立期成會가組織되어伊後半個星霜동안有志諸氏의熱烈한誠意로奮闘努力한結果近日그의設立을見함에至하엿스니岫山幼稚園이곳이것이다이는北倉幼年界의一大曙光이다 아岫山幼稚園設立 이얼마나반가운消息이며欣躍할뿐이나 筆者는이에對하야衷心으로歡喜를억기지못하는同時에 늣김으로서北倉人士에게一言코저한다

◇

여러분! 北倉人士여! 여러분은各其家庭에天眞爛漫한子女들을두엇더라도그누가잘살기를要求치아니하며安樂을실허할가援衣飽食은사람마다願하는바이다그러나엇지하여야살아나며또잘살가이아닌가 筆者도그의一分子임으로北倉幼年界를爲하여번번치못한말이나마한마대아니할수업다

우리는더나할것업시子女을힘것敎育하는것이우리의義務가되는同時에 [illegible] 그러나하면新朝鮮을開拓할主人公이幼年들이오또創造할 [illegible] 어린이가될것인때문이다

事實오날에우리朝鮮을爲하여 [illegible] 그럼으로우리는항상深甚한注意를[illegible]며最善의努力으로어린이의人格을尊重하며그의生活을즐겁게하야一點阻害가업시完全한發育을圖謀치아니할수업다

이에우리는幼稚園의必要를深切히하는바이다 그러나이에벗우리北倉에는一個의幼稚園이無하야平素遺憾으로하든바이다

◇

적어도北倉은戶數가三百에達하고人口千餘일뿐더러所謂孟三郡의關門이되어交通經濟모든點으로보아實로山間의樞要地이다幼年兒童數로보드라도無慮百餘에達하니此에輔導機關이업스면엇지寒心한일이아닐가 將來新朝鮮을建設할主人公들인이들로하여금다만門間이나路邊에서趣味업고規律업시놀게만함으로滿足할가 設使滿足하다면그結果가如何할가主張업는幼年들임으로귀로듯고눈으로보는것은善惡을勿論하고學習模倣할터이니結局은不良幼年이되고말것이아닌가等閑視못할父兄의責任이다

◇

아! 北倉人士여 우리는貧富를勿論하고다가티合力하야岫山幼稚園速成을促進하자精神物質兩界로힘껏努力하자 그러나筆者는種種어린말을듯는다『먹을것이업는形便에敎育이무엇이냐』고果然그러타우리生活이나날이逼迫하야오니勿論그런말이아니나올수가업다그러나우리는千種萬樣의쓰라림을當하더라도子女들을爲한敎育만은그러치아니하다 우리는三旬에九食을못하드라도子女敎育은아니할수업다우리네生活困苦가全여都是矇昧한까닭이오矇昧가全여無敎育으로生出되는魔鬼이다이魔鬼를撲滅하고安樂한新生活을創立함에는암만하야도敎育의必要를云謂할것도업다

◇

北倉人士여! 最後로一言코저한다

◇

여러분의어린子女가다만여러분의子女일분아니라朝鮮의어린子女인것을覺醒하고奮起하라그리고우리北倉幼年界를爲하야그의樂園인幼稚園이하로밧비完成토록만흔犧牲과充分한努力을다하기를筆者는바라고비는바이다 特히오늘로擱筆함에至하야幹部諸氏의이버섯連續努力한誠意를感謝하는同時에一層奮闘하야始終如一토록또한終末이始初보다優勝토록特別勇進키를간절이바라는바이다(完)

## 夏期學術講座

時日 八月十八日부터二十七日外지
場所 全州幼稚園內
講士 崔正烈、朴亮根、尹元士未定
演士 崔正烈、朴亮根、尹元士
演題 未定
後援 全州青年同盟 東亞、朝鮮、兩支局

## 第三回南朝鮮庭球大會

時日 八月二十一日
場所 慶州東京館庭球코-트
申請期日 八月二十日外지
申請場所 朝鮮日報慶州支局
參加金 一團三圓
前年優勝旗保持者 大邱海星俱樂部
主催 慶州青年會
後援 朝鮮日報慶州支局

小商을嚴禁한다는名目으로左派 되엿는데國士十四名을派送하야最
이잇슴으로今回는派遣하지안는 人名外지加하야 … 我하며當局의

## 英國公使로內定

湯淺本國에歸還하야外交事務에 … 로서駐在하기로되엇더라

(東京電) 南京政府의不當課稅徵收에對한日本政府의微弱的 … 體代表는田中首相과會見을申請한結果十八日午後外務省에官民

## 十九日開催

『제네바十七日發』『제네바』 … 하야國際聯盟의各參加代表는一 … 新世爭을誘發함과가튼事件이

# 模糊한報告로 免訴者多數

## 당시참견도못한순사가 친히본것처럼보고등써 / 統營三九會事件

통영삼구회(統營三九會)에서는 동족을모욕한김긔뎡(金淇正)을 위하야 욕으로나 양으로반동뎍 행동을 취하고 뎌욱그사건이나 은희생자삼십사인을검거하든당시에도 경찰의주구(走狗)가 되어 대활약을하다가 천차그뎡톄가 폭로된단말마(斷末魔)의 삼구회는 여디업시 각신문에내막이발표되는동시에사회의여론이 비등하엿다 이에 반감을가진동회원이십여명은 동업 동아일보 봉사원이 통영지국 정리하려왓슴을 긔회삼아 지국을운동하다가 뜻대로되지안코 긘일긔사에 해하야 당시검찰자라고 그들은 지목하든동아일보마산지국(東亞日報馬山支局) 려해(呂海)씨에게위뎐(僞電)을발송하야통영조일려관(統營朝日旅館)에불러노코 커녀여덟시부터 자정 (子正) 을지난두시까지감금하고무수란다힘에 저혜 통영경찰서진순사(統營警察署陳巡査)가잇스면서도 방관뎍태도를 가지고 만류는커녕오히려그폭행을엄연히 종부하엿다함은 일즉보도한바어니와 그뒤긘말을 듯건대피해자려해씨는긘긔삼구회원이십여명을 상대로하고 폭행급공갈협박문서위조 (暴行及恐喝脅迫文書僞造) 죄로부산디방법원통영지텽검사국 (釜山地方法院統營支廳檢事局) 에고소를데긔하엿든바그가운대박세도(朴世道)(國)박뎡식 (朴偵植)(吳)돌만 긔소되고 그외에는 당시현장에 오지안흔서종수(徐鍾洙)최명용(崔明用)두순사가현장에서목격한것처럼 거짓보고를 하여모다 불긔소되고말엇다한다

# 司法主任의怪態

## 유치시킨피의자를내다가 / 술마지먹이며호언장담해

마산려해(馬山呂海)씨를 위뎐(僞電)으로통영에불러다가폭행및공갈협박을 함부로한 삼구회원이십여명을 부산디방 법원통영지텽검사국에서취조바든결과 돌만긔소되엇다함은 별항과 갓거니와 통영경찰서류치장(統營警察署留置場) 에류치중이든 사법계주임모가자긔당직시마다 사오차나 자긔처소에 불러내여 주효를 베풀고서로 권하고또무죄하도록 주선한다고 호언장담을 함부로 한사실로그부하인 박말동(朴末同)정욱주(鄭旭柱) 박재호(朴在昊)삼순사는긘중서장(田中署長)에게 보고서를데출하엿다는데 이말을들은 일반사회에서는 그비밀의 단서를어더가지고통영경찰서(統營警察署)와삼구회(三九會)의비밀관계를 철저히 됴사하야 상당한대책을 강구하리라더라

# 物議紛紛

## 비난이자자

통영경찰서(統營警察署)와삼구회(三九會)의관계는이상보도와 갓거니와 경찰만능의 배경을가진삼구회는 방약무인의 태도로써 무고한삼십사인을 지적하야 투옥케하고 또사실을 보도한신문긔자를위뎐(僞電)으로불러다가 감금한후 폭행을함부로하여도 방관뎍태도를가지고잇든경관은 허위의보고를하야 무사케하엿스며 또류치중에잇는 그들에게주효를 공급함은 넘우나민중을무시하는경찰이라고들의가분분하다더라(부산)

# 酌婦待遇改善

## 대구서에서립안

대구서에서는 시내에잇는 조선인과 일본인음식점과려관(朝鮮人日本人飮食店、旅館)에잇는녀자대우개선(待遇改善)에대하야 여러가지로 됴사한후 다음과가튼조건을뎡하야 영업자에게 보인후 즉일로시행한다는바 이로인하야 말못할비참에 싸진녀자들의 생활이얼마간 나흘줄밋는다는데 그중주요한 조건은다음과갓다더라(대구)

一、各飮食店에酌婦二名을限度로둘것이며特히必要한境遇에는警察署長의認可를어들것
一、酌婦는今後一切給料로하고全部本人의所得으로할것
一、前借金은어떤程度外지此를是認하고서其返濟는給料로서支拂할것
一、接客에對하야營業上必要物品은全部營業主의負擔이當然함
一、前借金은署長의許可를受하여야할것

# 浴場과典當舖를 府營으로하고자計劃

## 위선사영자의영향관계됴사 / 總經費十萬圓豫定

사회사업(社會事業)의하나로서 공설뎐당포(公設典當舖)와 공설욕장(公設浴場)의 설치에대하야서는 그동안평양부 당국에서 여러가지로 고려하든중이에 구톄뎍으로 모든계획이 성립되어 우선십만원의 예산으로써공설뎐당포 일개소와 공설욕장이개소를 시내에설치하야 그성적에딸아서 차차 증설할예정이라는데 경성부에서는 긘긔계획을 실행하기건에 우선그것으로인한 사영자(私營者)에 게치는영향이 엇더할것을 목하여러가지로됴사중 이라더라

# 無錢旅行隊甲山에

전북군산로동친목회원으로지난 오월이일군산(群山)을떠난무전려행대원(無錢旅行隊員)김동진 배렬아 김영일(金東錫裴鍾牙金永一)세사람은 평북을돌아지난 십삼일오전열시에야함남갑산읍내에도착하야 청년회와 본보지국을방문하고 지국원과 청년회간부의 안내로 읍내의명승디와 고적을구경하고 갑일여관(甲一旅館)에서 하로밤을자고십사일은 원긔왕성하야 함북무산(茂山)으로향하야 그이튼날 오전열한시에출발하얏다

# 牧島에颱風 (부산 목도)

부산목도(釜山府牧島)일대에는지난십칠일아츰부터 또다시 폭우(暴雨) 가나리며 부근바다에는 큰 회리바람이 불기시작함을 딸아 일반주민은 불안에 어업자들은 피해가잇슬가하야 공포중에싸여잇다하며 동일오후 부터는어선(漁船)이속속피난하얏든바 선박(船舶)의항행(航行)을정제하는중이라고(목도)

# 거짓富者가 妓生을詐欺

## 결국경찰에

원적 경긔포천군소흘면 초가팔리(京畿抱川郡蘇屹面草加八里)현재시내종로(鍾路)팔십삼번디 오윤근(吳潤根)(二二)은 자칭부호의 자식(子息)이라칭탁하고 매일밤자동차에 기생(妓生)을싯고 바람히 노는것을 본뎡서(本町署)원이 탐지하고 인치취됴중 이라는바 그는시내 남산자동차부(南山自動車部)를 비롯하야 시내각자동차부에 임금(賃金) 수십여원을 사긔하엿슬뿐아니라 얼마전에는 시내삼각뎡(三角町) 사십륙번디 배채옥(裵彩玉)통모우선(牟玉仙)등으로가서놀고 화대(花代)까지 떼어먹은일도 잇다는바 이외에도여죄가 상당히 만흘듯하야계제엄중취됴중 이라더라

# 十八歲少婦 本夫를毒殺未遂

## 반찬에양잿물을너허서 / 十四歲男便을죽이고자

함남리원군서면한당리오두관의장남 표건(咸南利原郡西面閑堂里吳斗官長男 杓建)(一四)은 작년십월십팔일 동군 서면룡흥리동창완의 딸구림(同郡西面龍興里董昌完女九林)(一八)과 결혼하엿든바 나어린 새서방이마음에 맛지안엇든지 지난 십삼일오전열한시반경에 표건이와 표건의동생과 구림세사람이 집에잇섯든바 표건의아침밥반찬에 양잿물(洗濯用)을 너허 주엇는데 표건은 아지못하고 먹엇슴으로 그만입안이 터지는듯하야 묽시소리를지르고동생은어머니를차지러간사이에 구림은 자긔의범죄를 업시하려하엿든지 자긔도 그양잿물든 반찬을먹고 가티고민하며 그허물을 자긔싀어머니에게 몰리려하엿든바 본서에인처되어엄중히 취조하는중 자긔가남편의 반찬에 너헛다는것을 자백 하엿다는데 상세한전말은 추후에 발표되리라더라(리원)

# 生活困難으로 自殺한靑年

본적을경북안동군풍남면하회동(慶北安東郡豊南面河回洞)에둔 류영하(柳永夏)(二九)는지난십일하오칠시경에자긔집에서취잡는약을먹고 고민하는것을 자긔부친이발견하고 곳풍산의원(豊山醫院) 의사배행근(白行謹)씨를청하여응급치료를하엿스나아모효과업시그만 절명되엇는데 원인은생활난을 비관한듯 하다더라

# 合同有志幹部會

## 흐지부지散會한 / 결국은이십팔구량일에 / 전조선유지대회열기로

선운동우회(鮮運同友會)의일역이뎜주의 (一驛二店主義) 와 화주(貨主)들의 맹렬한반대로 사면초가 (四面楚歌) 속에서 오히려 일역일뎜(一驛一店)으로 권조선운송업자도 한덩이를 만들고자하는 일본인중심의소위 합동유지회 (合同有志會) 에서는 십칠일오후 두시부터 경성역회의실 (京城驛會議室) 에서 간부회를열엇는데 텰도국에서는 제부(諸富)화물주임이 출석하얏섯는바 공연히공론탁설로 네시간이나질서업시떠들다가결국아모러한 결뎡도업시 오는이십팔구량일에 전조선 유지대회를경성공회당에서 개최한후 합동회사창립위원회와 발긔인회를 열기로하고 산회하얏더라

# 鮮運同友側은 改善同志會組織

## 적극뎍으로조지를관렬코자

이에대하야 선운동우회(鮮運同友會)측에서는 조선운송업개선동지회(朝鮮運送業改善同志會)를새로히 조직하야가지고 공연히일역일뎜이니 종횡합동(縱橫合同)이니하야 쓸데업시화주의반감을사고사회의 여론을 일으킬필요가업다하야 재래의 결뎜을개선하리라는바선운동우회무전강창희(姜昌熙)씨는말하되이일에대하야는무슨일이잇든지간에 처음뜻을관철하겠다 고하더라

# 문둥男便위해 割肉奉供한烈婦

## 일반은칭찬자자

충남대뎐군 유성면(大田郡儒城面)복룡리진흥회 (伏龍里振興會) 에서는 팔월십일에 동리조복남(趙福男)(二四)에게 렬행을표상하얏는데 그내용을 들은즉 조복남은 열로부터륙년전에 박헌래(朴憲來)(三三)에게로 출가하얏다가 불행히 그남편인 박헌래가 대정십이년부터 문둥병에 걸리어 신음함 으로백방으로약을 써보앗스나 효력이업슴으로 조씨는 항상그남편을위하야 근 …

그남편 박헌래의 므동병과그안해조복남의 종처가 완처되엇슴으로 일반은 그의렬행을칭찬한다더라(대뎐)

# 十餘名村婦女 郡守에殺到談判

## 주마든베틀을안준다고 / 藤井主任의忽待에憤慨

경북상주(尙州)군텽에는지난칠일에 촌부인과 처녀를합하야 십여명이 쇄도하야 군수실에들어가서 홍군수(洪郡守)에게 준다든베틀을 엇지하야서 오늘까지주지안느냐하고최후담판을하엿다는데 이제그자세한 내용을 들으면 전긔 부녀자들은 상주군 함창면에사는 녀자들로 지금으로부터 삼년전에함창긔업소(咸昌機業所)대십일회졸업생 일동인바 원래긔업조합은 졸업생에게는베틀(織機)입대식을무대로 주게되엇스나 전긔 십일회졸업생에한하야는 이래삼년동안을 두고예산이업는니 또는 어쩌니 어쩌니 핑계를하야오늘까지속여와서참다못하야 그와가티 군수와 직접최후담판을 한것인데 홍군수는그일마다하는사람이잇것가트면 곳줄터이니 돌아가라하엿슴으로 오십리나되는 먼길을그냥돌아갓다하며 뎌욱이 그들을 대하야 무엇하러왓느냐고 하며 함부로욕설을하며 또는 심지어 군텽에서나가라고등을밀어내다십히하야 뗑매를 무상히하얏슴으로그들은 분함을 참지못하야 최후로군수와 담판을 한것이라더라(상주)

# 前妻所生子를 굶겨죽인惡婦

## 징역구년을불복공소

대동군고평면 장광리(大同郡古平面長光里) 곽 진필(郭鎭弼)(女)(四二)은 회녕군회녕면 이동(會寧郡會寧面二洞) 에서 그의 내연(內緣)의 남편인김영광(金然光)과 동거를하여오든중김영광의 전처소생인차손(次孫)(五)이라는 아이가발육이 불완전하야병신(病身)임으로전긔곽진필은항상그어린아이를미워하든중 지난오월중순경에그어린아이가 마진(痲疹)에 걸리고 겸하야설사병에걸린것을 긔화로 음식을 도모지먹이지아니하야결국굶어죽게한사실이탄로되어청진지텽(淸津支廳)에서 징역구년의 언도를바든것을불복하고십팔일경성복심법원(京城覆審法院)으로 상고를해왓다 더라

# 松濤園에溺死

본적을일본 록아도(鹿兒島)에두고룡산텰도국원양성소(龍山鐵道局員養成所)에재학중이든소전원삼랑(小田源三郞)(二〇)은지난 십이일원산에와서 십삼일 정오경에동모와함께 송도원해수욕장(松濤園海水浴場) 에서목욕을하다가그만 빠져죽엇다는데 그시테는십사일정오까지도찻지못하얏다고(원산)

# 行人激流에溺死

영주군 풍긔면(榮州郡豊基面)안뎡리를 가는 남원천(南院川)은 지난십일에폭우(暴雨)로인하야 증수(增水)가만히 되어자못 흉험이 만흔중 지난십일일 오전여덜시경에주소성명을 아지못할 청년한명이지나다가격류 (激流) 에 떠나려가 행방불명이 되엇슴으로아모리시테를 차지나 아즉까지발견치못하엿다 고(대구)

# 燈臺구경갓다溺死 (부산)

부산부중도뎡 (釜山府中島町)이뎡목삼십사번디에사는 송성우(宋性佑)의 아들련암(鍊岩)(一七)은 현금 부내부민공 립보통학교(富民公普) 오학년에 재학중으로 방학을리용하야 형되는강우(康雨)(二〇)와 지난 십륙일아츰에 부산목도 (釜山牧島)청학동(靑鶴洞)부근 에잇는등대(燈臺)를구경하고저 형뎨가 바다가로다니다가 오후한시경에서 쪽방파제 (防波堤)를 헤염처어건너가서 등대를구경하고 돌아오는길에 또다시형뎨가 바다를건느다가 사나운물결에 떠나려가며 소리를질으다가 동이다긔진하야잇는것을 근처어선의 어부가이것을보고 쪼처가서 건젓스나 벌서아우되는 련암은간곳이업섯스며 간신히 형되는강우만은 구조하얏다는데 이급보를들은 수상서(水上署)에서는 잠수부(潛水夫)로 시테를 수색하얏스나 발견치못하얏다는바 원시는 목도해안이 모히는사람으로인하야소란하얏섯다 고(목도)

# 三兒共溺

## 한명은구조 두명은사망

지난십오일 오후세시반경에 평양대동강(大同江)에서 소녀(小女)세명이 목욕을하다가빠저서 그중한명은 즉시구조되고 두명은 방금시테를 수색하는중인데 그죽은소녀는 부내신창리(新倉里)황찬덕(黃贊德)의장녀 영선(永善)(一一)과 동리함봉관(咸鳳觀)의장녀성복(成福)(一一)이며 구조된소녀는 동리에사는 황덕일(黃德一)(一二)이라더라(평양)

# 九歲小兒溺死

## 박천에서

지난십삼일 오후에 박천군박천면미력동(博川郡博川面未力洞)에사는 송지봉(宋志奉)의 둘재아들 우경(禹璟)이라는 아홉살먹은아이가 동리아이들과함께 소(牛)에게풀을먹이려갓다가그동리수리조합소로 (水利組合小路)에서 목욕을하는중에감물하는사람가튼것이오는것을보고다른아이는 다ー다라낫스나 우경이는 어리고약하야 미처다라나지못하고 깁흔데빠저죽어 시테가바다일리나되는곳에가서걸린것을발견하엿다 더라

# 中國人紙幣僞造團

## 평양선교리에서중국지폐위조 / 중국인세명과위조긔계를압수 / ◇平壤署에서檢擧

십팔일오전에 평양경찰서 고등계(平壤警察署高等係)에서돌연긴장하야 팔전부장 (八田部長)이하세명경관이부외선교리 (府外船橋里) 에서인장업(印章業)을하는 중국인 손학유(孫鶴油)(四二)의집을수색하는동시에산동성발(山東省發)의 일원짜리 중국위조지폐한장과 풍표 (湖票)삼원짜리위조지폐와밋나무로맨든지폐위조긔 (紙幣僞造機)한채를 압수한후곧손학유외 세명의중국인을 인치하고엄중한 취됴를개시하얏다는바 탐문한 바에의하면 전긔손학유등의 중국인이이교묘하게중국지폐를위조하야사용하는것을동서에서탐지하고 그와가티 검거한것이라는바 련루자가 상당히만흔 모양임으로취됴를딸아다수한중국인이검거될듯하다더라(평양뎐화)

# 德源에標榜强盜

## 원산서에서범인수색중

지난십사일새벽두시반경에덕원군부내면 관풍리(德源郡府內面觀豊里)의 재산가김재하 (金在河)의 집에년령이삼십오륙세가량되어보히는 청년한명이 들어와서 주인김재하에게 금천을강청하엿스나 마츰가진돈이 삼원밧게업다고 내어주매 그청년은돈삼원을바다 가지고유유히 종적을감추엇다는 정보를 접한원산경찰서(元山署)에서는극력으로범인을수색하나아즉톄포치못하엿다더라(원산)

# 禮拜堂前에棄兒

## 어머니는죽고아버지는장님 / 가세조차빈하야못길러서

지난십사일오후 아홉시경에 해주남욱뎡(海州南旭町)례배당문압헤출생한지 이십일을되어 보이는어린아이를 보재기에 싸버린것을 마츰례배보고 나오든신자들이발견하고 그보자기를 헤쳐본즉 어린아이품속에 무긔명편지한장이 들엇는데 그편지의요령은이아이는 음력칠월십일일에출생하얏는데 불행히 산모는산후에 즉시 죽어바렷고아이아버지는 맹인(盲人) 으로서 가세조차 극빈하야 길러낼방법이업슴으로 한울님께 올리고자이곳에두고가오니이교회에서는누구에게의탁하야 훌륭한사람을만들어주시기를바란다는고 하얏슴으로 즉시교회에다려다 두엇스나 양육할방법이 업서고심하든중마침천능군남본뎡(南本町)김덕준(金德俊)(四三)이라는사람이 자식이업서기다리든터 이라 소문을듯고 차저와서 다려갓다더라

# 七十餘處서竊盜

## 강경을횡행하든큰절도

충남강경디방(忠南江景地方)에는 작년가을이래 강도소동이각금잇서서 인심이흉흉하든바가 적지아니 하엿섯든바 금년봄부터는좀도적놈이 심하여져서 이곳저곳에 막대한도난이 생김으로 경찰당국은 창황하게 범인을수사하는터고 론산군의 대활동을계속하더니 지난칠월이십오일에 혐의자한명을 인치취됴한결과 론산군강경면 북뎡양화수선업황재옥(論山郡江景面 北町洋靴修繕業 黃在玉)(二三)이라는 범인이 전부자백하게 되엇다는데 금년일월일일 당디서뎡칠산상뎜(當地西町 七山商店)에서현금이십여원을 절도한것을 비롯하야 칠십여처에 수만원품을 현금을 도적하엿다는바 수일전에일건서류와함께 검사국 (檢事局) 으로송치되엇다더라(강경)

# 二十年만에 私生子認知?

## 흥미잇는일

전남순텬군주암면요곡리 (全南順天郡住岩面蓼谷里) 에서거주하다가십여년전에 죽은 변로복(卞魯福)의 아들 변귀남 (卞貴男)(二三)을 의외의사람이자긔의아들이라고 하는근래에 드문긔괴한사실이 잇는바 자세한내용을들으면 원래전긔변로복은 동리조병갑(同里趙秉甲)(五三)의집에부처잇다가 조병갑의 우의로 약간의전답을 어더가지고 나와동리에서 지내다가살귀들 하고 다시림씨(林氏)를어더서긘귀남을나아노코 죽엇는바 그후이때 변로복의아우 변만쇠 (卞萬釗) 를 가처산을하야 잘지내오든중 불행히 도삼년전에 죽엇는바 그후로동리정사근(同里鄭四根)은약간의재산에 탐하엿는지 사실인지는모르나 이십여년전 전긔변로복과 림씨가동거 할새에비밀속에림씨와 정을통하야 나흔자식이라고 변귀남을자긔의 아들로개칭하며 현재림씨와 동거하는것이 사실이면 시가천여원의재산을주인이 엇게되엇 는바 전긔상권으로 잇든조병갑은 자긔가그재산을 관리하야 변로복의뒤를닛지 안토록하겟다 는바문데는금후 어떠케될는지주목된다 더라(순천)

# 미천處女행세한 十七歲少婦

## 남편의구박으로 / 거짓미친톄하여

삼년전에 선천군남면삼봉동(宣川郡南面三峰洞) 에서지내다가 현재뎡주성내(定州城內)에서몰아다니는 로관필의 딸 영실(永實)(一七)은 아홉살때에아버지를 여의고 자긔모친과가티 그날그날을 구차한생활로 지내든중영실의 오촌숙되는 순복이란사람이 영실이 열네살되든해에뎡주성내동리명범 (定州城內洞李明範) (二六) 이란사람에게 돈을바닷는지 엇쨋든 지는 몰으 나마음에안맛는 결혼을 시키고이어서 남편의구박이 자심한중중국으로 이사를하자고 하는데중국에가서 팔아먹으려는 눈치가보임으로 지난 딸빌에 어대 로종적을 감추어버리려 하엿스나젊은녀자혼자 가노라면 길에서의심을밧게되지 안흘가하야최후의계책으로 치마는안에입고 저고리와바지만입은양으로머리는처녀가티 따아느린후 북편을향하고밤낮으로걸어칠십리되는선천에 겨우 쉼도어들어서게되나만흔아이들은 밋친처녀왓다고 몰아서서 떠들매에읍내천남동(邑內川南洞) 사백사십삼번디에사는박동준(朴東俊)의모친문윤신(文允信)(四九)이가보고아모리보아도 밋친처녀갓지안어서 자긔집으로 다려다가 머리를빗겨주고 밥을먹인후 옷이넘우추하여보임으로 옷을갈아닙히려고 본즉 치마를안에입엇슴으로 이상한생각이나서 부드러운 목소리로밤에 자리에누어서 알아본즉 자긔는 사실밋친아이가 아니요 남편의 구박을피하기위하야 부러밋친처녀모양으로차리고떠낫다고엿엇다는데이제는자긔남편되는사람이 차즈러 온다고하여도 죽으면죽엇지 다시리씨의집에는 절대로 들어가지안켓다고 한다더라(선천)

# 僧房悲曲 〔87〕

獨鵑 作 / 夕影 畫

### 배교(背敎) (一)

승방의가을은 그윽히 깁허왓다 승방의가을 쓸쓸한 가을! 동록슨풍경은 흔들고 한울놉히 다라나는 세상을배반한 외롭고 거룩한이의 수련人소리가흔 가을바람 젊은녀승의 하얀뺨을흘고 구불거린언덕길을 굽며나리는 행려병자(行旅病者)의 신음소리가흔 가을바람! 가을바람은 쇠잔(衰殘)의씨를색리는 울음의 신(神)이다 그가지나가는 발자국마다 쇠잔한그늘이 뎌히고 그의채쭉이 울쩍이는곳에모든것은 울고야마는것이다 찬달흐러진 잔듸우에 뭄가르울쭈이는 나무그림자를 울리고 사랑에주린 버러지떼들울리고 한떠리에서 소사나서 다정한듯머리를모으고 속삭이것마는 마음은 흐터저 몸부림치는 흰꽃에덤힌 갈(芦草)포기를 울리고 벌들이 떨어저구으는 시냇물을 울리고 백년건에싸으는무덤에까지뜰을리고야마는 가을바람은 영일이라는 젊은수도자(修道者)의 『사내마음』조차 울리지안코는 마지안헛다

『나는 나의밋는바에 딸아서 어데싸지나 굿세여야한다 나는 굿세인자다』

이러케 스스로밋고 그날그날을 익이어오는 영일이도 가을이지터감사록 가을한울처럼 텅뷔이는 자긔마음의 한구퉁이를무엇으로 채울길이업섯다 아득히사라진 녯날의추억으로도 보이지안는압날의 희망으로도 그뷔인구석은 채울길이 업섯다

아무것으로도 채울길업는 마음의 동공(洞空)에는 언제떨어졋는지 모르는 한방울쓸아린적막(寂寞)이밤으로 낫으로 밋칠듯한 속도(速度)로 간단업시 구을고잇는것가티 애닯엇다 그것은 의지(意志)를 초월한자긔의 힘으로는 도뎌히 항쟁(抗爭)치 못할 이상한힘으로 그의령(靈)과육(肉)을 아울러흔들엇다

영일은 저금도국화가 황금빗처인듯 찰란한석양이 빗기어잇는 로건일고잇다 자긔그림자에 딸으는 자긔그림자에도 그는쓸쓸한 정을 늣기엇다

『아 아 그림자와나』

해는 첫다 외로운 그림자조차거두어가지고……영일은 울길업는사람을 기다리는듯한 대답업슬사람을 불으는듯한 황혼에홋허지는 쓰글픈마음을 붓삽을수가업섯다

『그러나 네의지금의고통은은숙이가 말한바와 가티『영뎟히 보지안키로하고 거리를 멀리함으로써 벗는고통』그것이 아니냐 말하자면 은숙이가 그리운것이 아니냐?』하고 스스로 추구 (追究)할때에 그의마음은벙어리처럼 침묵을직히 엇다

침묵은괴로운대답이다 시인(是認)이다 수긍(首肯)이다

『보아라 거긔모순이잇는것이다 이청이 녀자가 그리운것이아니라 은숙이가 그립다는것이… 은숙이가 만일남자라면 동성이라면 너는 이다지도 그를그리워할터이냐』

그는 자긔를 빈정거리는자긔에게 리론으로 반박할대답업슬싸에 무조건으로 반항이 일어낫다

『그러면엇재 그리운 이를그리워하는것이 무슨 죄악이란말이냐!』

『올라 그러타 그것이조금도죄악될것이업다……다만 네가부질업는고집에 스스로 고통을 밧는것이 가엽다는말이다 자긔의 마음속의 모순과갈등을 그대로두고 번민의불꼿트려는 그어리석음을웃는말이다』

그는이불속에서 눈을크다라케 뗏다 갑작이무엇을 꿀다든사람처럼자리에서벌떡일어안젓다

『은숙이는 요즘엇떠케지내는지—』

그의 군청거리는 가슴속에는몬득이런 생각이 떠어올랏다 그는 고요히 침묵하는은숙이를 내어쫏기위하여 머리를 좌우로 흔들며 법당으로들어왓다

독경(讀經)과 명상(瞑想) 으로 밤이깁흔뒤에 영일은 자긔침실로돌아와 자리에누엇다

저욱히 평정된 그의가슴은창너머 비치는달빗에 방향업시 들려오는 벌레소리에 다시군청거리기 시작하엿다

부처는 언제까지나 그를보호하지안엇다

『나는 무엇을구하는가? 내가 구하는바가 무엇이냐 텅뷔인듯한 나의가슴에는 무엇으로채워야할것이냐? 나는 무엇때문에 이다지도 괴로워하는냐』

그는 마츰내 철저히자긔를검토(檢討)해보고십헛다

『이청이 그리우냐 녀자가?』

이러케 질문하는자긔에게 그는 명백히 『아니』라고대답하엿다


動力强大 瘦瘠藥
男子든지女子든지 병약한몸이쉬신분은 危險합니다 婦人은美容上 보기조토록마른 것이좃습니다
日本製品에原産地인最新의試驗으로반드시하번服藥하시요만드시滿足합니다本劑는男子用女子用에區別하야各各特殊한効力을有함
▲服藥은고만두시드래도此際期於코說明書만이라도보십시요申込次第送呈함
價(男子用)一圓 (女子用)四瓶
東京銀座尾張町 東洋醫藥合名會社藥品部 振替東京七一四二番

●兒孩를바라는人도 바라지안는人도보오
男 女 生殖器 圖解研究
(附錄) ◆◆性交法의研究 避妊의法研究
●本書는누구던지알아두지안흐면안될男女生殖器의圖解와說明
(內容目次)生殖器와色慾關係▼姙娠의經營狀態▼男女生殖機能障害▼生殖器의諸病과療法▼男女手淫及過淫의害와豫防法▼不姙의原因과注意▼花柳病의說明及治療와療法▲性交의方法▲性交의適當度數▲避妊의意義와必要한境遇▲避妊의方法等其他數項圖解十數入으로서누구라도解得키易한通俗的說明한良書
洋裝新形 金字函入 定價金壹圓
●前金注文送費無料▼代金引換은三十錢增急送▼此際本書注文者에게
美人裸體寫眞 一六枚組
圖解 嫁入草紙 一百二十頁 一冊進呈
東京日暮里千百三番 振替東京七四二三二 福幸堂

外務員大募集 (本書는我四千年史를無漏이記載된바政治及人事에至하야大明白은本史의特色입니다但詳細事는來問又는二錢切手同封照會하시옵)
平南中和眞栗里 大東史綱社 白

廣告 도記事이오니 注意해보시옵

레―번
岡田福田兩博士證明
岡田福田兩博士의推奬한本劑는腦의營養素로高貴한珍品과絶好의良劑를多量含有한神經系統에作用하야强壯과恢復을圖하야全身的으로健康을增進하는健腦의革新的의强精劑외다各藥店에서販賣함
主効症狀 腦病、神經衰弱 히스테리、頭痛、 頭重上熱便秘、不眠症、耳鳴、肢節 記憶力減退、憂鬱 焦燥心身衰弱遺精夢 精陰萎等生殖器傷害
價 五十錢、一圓、二圓 三圓、五圓、十二圓
東京市京橋區弓町 大阪天王寺區上汐町 中南定太藥房

京城府仁寺洞 朝鮮劇場 電光二〇五〇
八月十六日封切
『어른대신에다크라스映畫』 쉐퍼장소는단정사가第二
◆유나이데드에지스트特別提供 다그라스퓌아방스氏傑作品
快傑조로 全八卷
期待의名篇再輸入上映
유社에유―스터特作西部劇二篇 작키혹시氏最近主演品
荒馬大殺到 全五卷
天地搖動 全五卷
페레―롤로―큐―二名花助演 南部劇監督의第一者크리포드S 스미드氏獨特한監督作品

●特別豫告●
今秋一齊封切
朝鮮名畵落花流水 全篇
曲藝團 十卷
포케에스트 十一卷
타는 戰線 十卷
大帝의密使 十卷
사랑은도적變裝自在 八卷
흉용한人生 十一卷
우리들의바다 十卷
王城秘史 九卷
眞紅의文字 十卷
荒鷲 八卷
스테라따라스 十一卷
나의사랑하는女性 八卷
恐怖의一夜 十一卷
로시다 九卷
噫無情 二十二卷
색과레드 十卷
맨하튼 十卷
라포엠 九卷
十四等官 八卷
農奴의날개 十卷
폭스유社 映畫
團成社 光電九五九

古本高價買入
書籍高價典當함
京城本町三丁目百番地 金子書店 電話(本)二一二一番
京城黃金町四丁目五番地 金子質店

‖豫告‖
大學의색리운 全一卷
보우케스트 十一卷
따에인줄 八卷
動員一下 七卷
말괄냥이키커 九卷
奇蹟의薔薇 九卷
美人懸賞 六卷
初陣하아리 七卷
鐵腕의男 十卷
深夜의美人 八卷
그리리드 十卷
自動車總愛스 七卷
奇難의夏스 九卷

八月十七日부터公開映畫
實寫 巨人對殖銀野球 全一卷
喜劇 意外의成功 全二卷
米國아이온社特別映畫 海底生活 海底의怪人 全六卷
비컨무터여러분이그리워하시는『돈金』의후레데릭크伯爵과가티 크레뚄이出演한보기드문活劇이외다
米國P D C社特作品 鬪牛士로맨스 쎄빌라의毒婦 全八卷
푸리시라데인孃主演

市內 優美館 電光三九五
實寫 動物 全一卷!
怪力者마지스데氏大主演! 最大長尺全九卷
神秘的大活劇 마지스데地獄征伐
●伊太利비다루가映畫社大傑作 名監督 기도부리巫ー니氏 美術監督 세군도데고몬ー데氏 (바루화어드뢰 안도니오모레노氏 大快演)
世界的大冒險大活劇 新連續 咀呪의家 全二十篇四十卷 中九卷上場!
●米國쎄데一支社超特作大連續 今週에는生覺지도아니하얏든 活劇이이러나게되엇슴니다
●當八月十六日(火曜)부터特別大公開!

# 定期預金利下 九月에實現乎

(東京電) 最近東西의六有力銀行間에預金利下의氣運이드되어熟하얏다即右六大銀行은紳士協定을作하야定期預金甲種五分五厘를五厘引下인五分으로하랴고하는바九月에入하면實現될듯한形勢이라더라

## 東西財界는 總悲觀에沈淪

住井三井支店長歸來談

今春財界動搖以前까지는東京側은悲觀論을唱하야도東弱西强으로大阪側은大體樂觀하얏든것이다그런데財界變動以來一人의樂觀論을唱하는者도업서東西總悲觀의最底에沈淪하얏다休業銀行의整理는遲遲하야進步치안코近江、十五兩銀行도依然豫算이되지안흠으로大阪財界도亦是不良하다棉花高도一時的으로反動이올것이오生糸底米價暴落其他諸商品은總히氣息이奄奄한形勢로購買力의減退는驚할만한것이잇다고봄中休로거의休業狀態이기도하다大阪財界現狀은財界不況을如實히證明하는것이다財界各方面의意見은御大典外지는이대로推移하리라고거의一致하얏더라

## 干拓事業國庫補助引上과 低資金增額融通?

最近各方面에서總督府土地改良事業計劃은現狀으로보아到底히十二個年間에三十五萬町步의完成은되지안켓고아마二十個年以上은걸일이라고자못前途를危觀하고特히干拓事業에至하야는採算其他點으로豫定七萬五千町步는到底不可能이라하는데此에對하야總督府의安達土地改良部長은이미干拓事業出願件數는五百有餘件面積十九萬餘町步에達하얏슴으로此中에採算有利로認可할七萬五千町步를選定하야認可를與하야確實히事業을遂行케하면 困難은업다 하는바企業者의側으로보면 現在干拓事業一段步에事業費는百十圓인데그中三割의國庫補助三割五分의低利資金融通殘額五分이自己資金으로되엇는데此로는到底히採算이相半치못함으로現在出願者는모다利權家가大部分을占하야비록認可를與하야도着手하는것은稀貴로單只此等輩의喰物이될것이當然할것이다 實際企業者가 事業을遂行케하야自己資金三割五分을低資로振替하든지或은國庫補助金三割五分을五割程度로引上하든지하지안흐면到底히干拓事業에着手하는者는업겟고産米增殖計劃을完全히實行하기는困難하다고하겟더라

## 中國의 紅蔘非常課稅 ＝와當局態度

從來中國의朝鮮紅蔘輸入關稅는關稅五分附加稅二分五厘奢侈稅二分五厘都合一割이엇는데南軍政府로부터右關稅五分에附加稅奢侈稅의代에二割五分의非常課稅를制定하야九月一日부터實行하기로되엇다此에依하면從來一割에對하야三倍의三割關稅를徵하게되엇슴으로此를一手로取扱하는三井物産은非常한苦境에立하게되엇슴으로右關稅를三井物産消費者專賣局三者에分擔하기를三井物産으로부터專賣局에請願하얏다專賣局에서는蔣介石氏의下野와同時에今後南方政局이如何히動할가를暫時注視할必要가잇다卽政府가變하면右關稅도元來대로될지도不知임으로專賣局으로서는此를如何히할지아즉

## 朝鮮對日及外國貿易概況

七月中朝鮮對日本及外國貿易額은輸移出二千百六十九萬八千餘圓、輸移入二千七百五十五萬八千餘圓、合計四千九百二十五萬六千餘圓으로前年同月에比하야輸移出二十三萬二千餘圓、輸移入二百九萬九千餘圓、合計二百三十三萬一千餘圓의 增加 이다그리고一月以來累計額은輸移出二億八十九萬七千餘圓、輸移入二億二千九百三萬二千餘圓、合計四億二千九百九十三萬餘圓으로前年同期에比하야輸移出一千二百九十五萬五千餘圓의減임으로外輸移入에는八百九十五萬一千餘圓의增加에不拘하고結局合計로는四百萬四千餘圓의減少를告하야貿易 權衡 은輸移入超過累計二千八百十三萬四千餘圓의計上이다前年同期에比하야二千百九十萬六千餘圓의入超增大를示하얏다다음에今月中重要品輸入額을前年同期에比較하건대輸移出品에는繭百三萬四千餘圓의減少를筆頭로大豆、木材、肥料、其他出荷에終了되엇것이不少하나米는五萬八千餘石、百十五萬六千餘圓生絲는四十一萬五千餘圓의各增進을告하고石炭、鐵、海藻、其他雜品의出荷가大槪好況을呈하얏다또輸移入으로는粟、石油、中國麻布、漁網等入荷 不振 을示하얏스나綿絲類七十一萬八千餘圓의入增을筆頭로木材、鐵材、煙草(主로葉煙草)繰綿等의事業建設材料及原料品의入津이大槪好況을呈하야外米砂糖及小麥粉三品의增加도多少볼만한것이잇섯더라

## 朝鮮獨自의 米價調節은不能

池田殖産局長談

米穀法을朝鮮에適用하야朝鮮米買上(朝鮮은生産過剩임으로拂下의必要는업다) 의途를開하여달나는朝鮮의希望에對하야農林當局은米穀法을朝鮮에適用함은매우至難함으로朝鮮은朝鮮만으로調節策을講究하면조흘것이라고하는意向을가지고잇는듯한바右에對하야池田殖産局長의意見을들으면

食糧政策은 全國으로 보지안흐면不能하다이點에잇서서朝鮮米를除外하야서完全히米價의調節이될것인지더욱近年 朝鮮米의 日本移出은五六百萬石에達하는程度임으로此를除外하야米價調節을한다함은至難할것이라고생각한다 朝鮮만의調節策을講한다하면總督府現在의財政狀態로보아到底豫想할수업게朝鮮에突然히米의增産을奬勵할餘地로그價格維持에對하야何等의施設이업다함은一見片手落의觀도잇스나効果잇는價格維持策을講함에는莫大한經費를要할뿐아니라由來人力으로서그리하야何程度의 米價調節 의効果를擧하얏다함을回顧하야보면眞實로이를行키는困難한일이다多幸히日本에서는米穀法이施行되어稍稍人爲的調節의効果를擧하고잇슴으로此가間接으로朝鮮米의價格維持를하야달라고생각한다지금日本當局者로서도日本米를若干犧牲하야朝鮮의米買上할은困難한事情이有할는지도알수업다더라

## 新規計劃에對한 財局査定峻嚴

旣報總督府來年度豫算은數日中에財務局査定을終了하고今月中에政務總監과各局部長會議를經하야來月上旬에政務總監이渡東하야政府와折衝을하게될터인바財務局計算에對한査定은例年보다 매우峻嚴하야新規繼續事業과 如함은거의削減의運命에遭過하고五千萬圓으로의新規要求를五六百萬圓程度로査定한模樣인데海關工事治水治道計劃都市計劃砂防工事와如함은一般事業公債復活이라는萬一의僥倖을目標로하는狀態이다그럼으로仁川築港擴張洛東江漢江等의工事年度繰上等과如한繼續事業은公債增額이되지안는以上實現할可望은거의不可能이라더라

## 五十萬圓으로 操車場新設計劃

◇場所는清凉里가有望

日本省線에서는이미物資集散地인各都市附近에操車場建設이잇스나朝鮮에는아즉實現되지못하고겨우驛構內一部를利用하야此에充當하고잇스나鐵道局에서는今回鐵道網十二年計劃의進步에伴하야此新設計劃을樹立하고目下調査中인데其第一着手로서京城을中心으로한其附近에 新設 할豫算額五十萬圓을計上하고建設場所를物色中인데該敷地는幅이약延長이二哩에亘한廣汎한土地를選擇中이다候補地는龍山工場에連續한空地及永登浦驛附近人道橋로부터西氷庫에至하는漢江埋立地、清凉里驛附近인데龍山空地는面積이狹한永登浦는列車運行上더욱漢江에鐵橋增築의要가잇고西氷庫에至하는江岸은水害의憂慮가잇고清凉里는咸鏡線及東海岸線의開通에依한京龍間의物資呑吐驛으로서最適地라고注目되는데該地에建設한다면西氷庫로부터分岐하야東大門外를經過하야現場에至하는直線路又는京城府清溪川上에 高架 鐵道를架設하야京城驛間의距離를短縮할要가잇서모다長短이잇슴으로容易히決定되지못하는模樣이다其外釜山大田平壤元山等에도可及的現在驛附近을利用하야漸次操車場을新設하야運轉의圓滑을圖하랴고準備進步中이라더라

## 臺灣米移入增

◇累計百八十六萬石

(東京電) 農林省發表＝臺灣米移入은左와如하더라

| | | |
|---|---|---|
| 八月上旬 | 本年度 | [illegible]石 |
| 同 | 前年度 | [illegible]石 |
| 前年十一月以來累計 | 本年度 | 一,八六四,○六(?)石 |
| 同 | 前年度 | 一,四六(?),一六○(?)石 |

前年에比하야 [illegible]石의增加이더라

## 絲價暴落에對한 製絲協會對策

◇夏秋繭買付協[illegible]

朝鮮製絲協會에서는十七日午前中부터夕刻에亘하야京城俱樂部에서絲價暴落에對한打開策에對하야여러가지로協議한바잇섯는데夏秋繭의買付에對하야도繼續協議할터인바生絲時勢는最近보다一千三百三十圓乃至當時의一千三百圓의關門을突破하얏든바昨今은一千三百圓乃至二十圓外지反復되엇다 今年度春繭은製絲家의金融難과絲低等의關係로比較的低價에買入하게되엇스나原資金의回收에몰려서日本側에投出함이多한關係이요또一面夏秋繭의出廻는압헤둔外닭에最近과如한暴落을演한것이다그러나春繭買付當時의絲價는一千三百五六十圓으로부터四百圓乃至一千三百三十圓以下는採算이되는것과如하며一面今年度朝鮮內春繭은日本繭에比하야割高인關係로日本側의買付가全然업섯슴으로朝鮮內工場에서全能力을擧하야消化시키지안흐면안될處地에잇슴으로朝鮮內製絲家의處地도幾分豫期에反하야苦境에陷할現狀이더라

## 無煙炭昂騰 一圓五十錢高

朝鮮産無煙炭은日本의需要가逐年激增함으로市勢도딸아昂騰한다朝鮮內供給의것으로平壤貨車每噸九圓五十錢假量이든것이現在로는十一圓의唱인一圓五十錢의昂騰이다아즉五十錢假量은秋로冬에引上될것이라고한다日本의木炭代用과養蠶家와의消費는今後益益增加의氣配가잇서各炭鑛이모다日本移出을主로朝鮮內供給은從으로하는狀態이다從來朝鮮內의供給이煉炭과如함은官製와民間各所의製品과에는市勢가적어도一圓五十錢假量의差가잇섯스나今年은一圓의差도업겟다고觀測한다官製煉炭도此를豫想하야이미今年은增産計劃을樹立하엿다더라

## 東拓總裁更迭?

後任尾崎士皷兩氏有力

(東京電) 東拓總裁의更迭問題에關하야黨內有力者의進言도잇서田中首相은先般來考慮中이든바及其更迭을決意하고不遠渡鮮總裁를招致하야內果를合하고後任總裁를銓衡할豫定인데目下로는尾崎敬義士皷嘉平氏等이候補者로서有力하다더라

## 仁川期米 十八日

| | 昨後止 | 今後止 | 比較 |
|---|---|---|---|
| 當限 | ― | ― | ― |
| 中限 | [illegible] | ― | ― |
| 先限 | [illegible] | [illegible] | [illegible]低 |

## 前場小軟

昨後場阪地三十三圓三十錢止와共히二十八圓六十二錢에場을止한當市場은今朝에入하야阪地初付三十三圓三十一錢의小落을據하고 卄八圓四十八錢 에場을始한後阪地三十四錢으로小戾함과相俟하야五十錢外지返戾하더니阪地二十三錢의反落을報하자當地는三十六錢으로突落하엿다然而低價에는案外買物이輻湊하야容易히低落을許치아니하고結局阪止十六錢임에도不拘하고八節三十五錢으로四十錢에場을止하니高低의差는十五丁이며阪仁의鞘는四百七十六丁이더라

## 買上中止는 賣方의不安處

旣히發表된百萬石買上說노因하야相場에도벌서行動을加하엿스나此買上이何時에實現될지一般은注目을避하든바이다然而昨今의情報에依하면政府는米價의漸落氣를보아買上을斷行하기로하고當分은中止하기로하엿다한다果然엇더한境遇에適宜策을使用할는지實노安心賣를行할수업스며同時에賣方은此를未來의硬材로信賴하야低價에는放任치안코着着實占하는光景이다빠컨대賣方도買로完한後에는勿論反落을見할것이나實現하기前에는누구나買擊波뉴하는그反面으로買物이또한相當하겟슴으로無闇히低落을不許할줄노預測한다고한다

◇天氣概況＝昨朝遼東半島에잇는優勢한低氣壓은國境을지나今朝沿海州에잇서[illegible]示하면서東北으로進行中이며그外에南洋方面에颱風이잇스나아즉不明하고高氣壓은日本東方海上에七六二耗의것이잇다天候는山東遼東及朝鮮北部는晴天으로朝鮮中部以南으로부터日本一帶는曇天이오降雨의處는朝鮮과札幌뿐이다

◇天氣豫想＝沿海州의低氣壓은오호丁海方面으로去하고別노低氣壓出現의模樣이보이지아니함으로明日朝鮮의天候는一般好晴으로될見望이라고

◇豫天氣報＝曇一時晴

## 買方⑦는 依然態度不變

當地先限의取組는表現上二萬石內外에서一進一退하고相場은二十三四圓臺에서一張一弛하는中인데就中⑦筋은依然態度를變치안코一萬七八千石의買物을擁抱하고賣方困筋은表面上二千石賣物에不過하나同筋을中心으로한京城淺野一派는本年天災勝이始作된以來賣一貫의策戰으로勝捷을獲한만큼그쭈擁을一洗하지못하고亦然萬餘石에達하는大賣物을維持하는模樣이며此의對峙인⑦筋을本營으로한平澤某有力筋은道殺慘落當時에또한勝利를伴한一敗派로서途轉買의方針으로一變한後不知中淺野筋과最後一戰을決하게되엇는바果然今後의天氣가如何한波紋을生할지此兩筋의勝負는結局天災有無로서解決되리라고云云

## 前場

| | 當限 | 中限 | 先限 |
|---|---|---|---|
| 一節 | ― | ― | [illegible] |
| 二節 | ― | [illegible] | [illegible] |
| 三節 | ― | ― | [illegible] |
| 四節 | ― | ― | [illegible] |
| 五節 | ― | ― | [illegible] |
| 六節 | ― | ― | [illegible] |
| 七節 | ― | ― | [illegible] |
| 八節 | ― | ― | [illegible] |
| 九節 | ― | ― | [illegible] |
| 十節 | ― | ― | [illegible] |

## 後場氣强

| | 當限 | 中限 | 先限 |
|---|---|---|---|
| 一節 | ― | ― | [illegible] |
| 二節 | ― | [illegible] | [illegible] |
| 三節 | ― | ― | [illegible] |
| 四節 | ― | [illegible] | [illegible] |
| 五節 | ― | ― | [illegible] |
| 六節 | ― | ― | [illegible] |
| 七節 | ― | ― | [illegible] |

## 各限倂合 前場

| | 中限 | 先限 |
|---|---|---|
| ▲賣方 | [illegible] | [illegible] |
| 舊 | [illegible] | |
| ▲買方 | [illegible] | [illegible] |
| ▲賣方 | [illegible] | [illegible] |
| ▲買方 | [illegible] | [illegible] |
| 合計 | | 一八〇〇石 |
| 累計 | | 一九二〇〇石 |

## 大阪期米 前場

## 商內又復小掬 東新은小波瀾

後場은東新의小波瀾으로商內는依然小掬인데東新은百三十六圓二十錢寄後細刻中徐徐押되어五圓四十錢으로同末大引이오大新은七十六圓七十錢寄後五十錢이더니四十錢으로大引하고鐘新은無商內오京取는二十一圓丁步一本이엇더라

## 大阪氣配 三十三圓十八錢

## 各地期米

| | 前場 | 後場 |
|---|---|---|
| 東京 | [illegible] | [illegible] |
| 兵庫 | [illegible] | [illegible] |
| 下關 | [illegible] | ― |
| 桑名 | [illegible] | [illegible] |

| 前場 | | 後場 | |
|---|---|---|---|
| 當中 | [illegible] | 當中 | [illegible] |
| 一節 | [illegible] | 一節 | [illegible] |
| 二節 | [illegible] | 二節 | [illegible] |
| 三節 | [illegible] | 三節 | [illegible] |
| 四節 | [illegible] | 止當中 | [illegible] |
| 五節 | [illegible] | 四節 | [illegible] |
| 止當中 | [illegible] | 五節 | [illegible] |
| 大節 | [illegible] | 六節 | [illegible] |
| 七節 | [illegible] | | |
| 八節 | [illegible] | | |
| 九節 | [illegible] | | |
| 十節 | [illegible] | | |

## 仁川正米市勢

| | |
|---|---|
| ㊤㊥㊦玄米三等 | 二九、七〇〇 |
| 同 四等 | 二九、二〇〇 |
| 無檢査米 | 二七、九〇〇 |
| 一等精白米 | 三四、〇〇〇 |
| 在來正租 | 八九厘 |
| 改良正租 | 九〇厘 |

## 株式

## 京取短期取引 十八日

| 株名 | 前寄 | 大引 | 後寄 | 大引 |
|---|---|---|---|---|
| 京取 | ― | [illegible] | ― | ― |
| 鐘新 | [illegible] | [illegible] | ― | ― |
| 大新 | [illegible] | [illegible] | [illegible] | [illegible] |
| 東新 | [illegible] | [illegible] | [illegible] | [illegible] |

## 前場伸惱

| | | | |
|---|---|---|---|
| 京取 | 一〇高 | 大新 | 一〇低 |
| 鐘新 | 保價 | 東新 | 四〇高 |

## 東新波瀾潛在 結局保圍不脫

今朝前場은頭重伸惱裡에東新은百三十五圓九十高寄後六圓丁이더니다시五圓七十錢으로反押大引되고大新은七十六圓九十錢寄後細刻裡에七十錢大引이엇고鐘新은百二十二圓六十錢寄後同事이더니十錢大引이오京取는寄不成에二十圓九十錢步로亦是同事大引이엇더라

## 反覆無雙한

昨今市勢는大體如何한成行을兆朕할인지此에對한見解조차區區하야能히그所歸를알수업는데이케一般의推響으로此를評하면秋高相場有無에對한主觀的立說이니

## 預金利下在邇

라는觀測인데預金利下는時期問題이오딸아日銀利下도在邇하겟는데此는金融緩慢의好材料가目前에横在하얏슴으로此를期待하는一方

## 貿易集觀人氣

는漸次擡頭되어下半期出超一億三千萬圓程度로될것을推想케되어結局上下半期出超 億圓程度로豫斷할수잇스며一方暴落되는米價도政府의調節策으로恢復되겟슴으로因하야

## 挽回의曙光이

비추어온다고보겟다以上諸事實을綜合하야보면株式의低價는그다지업겟고徐徐히人氣는挽回되어갈것이오相場도延하야恢復될것임으로遠大한觀察로는寧히此處低價를買하야長期投機的氣分을持함이有利한겟더라

日步＝東新은今日買方受株十枚過剩으로本日步五十錢이엇고鐘新은過不足이無하야無日步이엇더라

## 前場諸株步調

| | |
|---|---|
| ▲京取 | [illegible] |
| ▲鐘新 | [illegible] |
| ▲大新 | [illegible] |
| ▲東新 | [illegible] |

## 後場小軟

| | | | |
|---|---|---|---|
| 京取 | 一〇高 | 東新 | 三〇低 |
| 大新 | 三〇低 | | |

## 後場諸株步調

| | |
|---|---|
| ▲京取 | [illegible] |
| ▲大新 | [illegible] |
| ▲東新 | [illegible] |

## 大阪短期株式

| | 前寄 | 大引 | 後寄 | 大引 |
|---|---|---|---|---|
| 大新 | [illegible] | [illegible] | [illegible] | [illegible] |
| 鐘新 | [illegible] | [illegible] | [illegible] | [illegible] |
| 久原 | [illegible] | [illegible] | [illegible] | [illegible] |
| 東新 | [illegible] | [illegible] | [illegible] | [illegible] |

## 取組代引算定日步

| 株名 | 取組 | 大引 | 算定 | 日步 |
|---|---|---|---|---|
| 京取 | [illegible] | [illegible] | [illegible] | ― |
| 鐘新 | [illegible] | ― | [illegible] | 八 |
| 大新 | [illegible] | [illegible] | [illegible] | [illegible] |
| 東新 | [illegible] | [illegible] | [illegible] | [illegible] |

## 出來高

| | | |
|---|---|---|
| ▲長期 | 合計 | ― |
| | 累計 | ― |
| ▲短期 | 合計 | 八二〇 |
| | 累計 | 一一八七四〇 |

## 大阪短期步調

| | |
|---|---|
| ▲前場大新 | [illegible] |
| ▲前場鐘新 | [illegible] |
| ▲前場久原 | [illegible] |
| ▲前場東新 | [illegible] |
| ▲後場大新 | [illegible] |
| ▲後場鐘新 | [illegible] |
| ▲後場久原 | [illegible] |
| ▲後場東新 | [illegible] |

## 大阪長期株式

| 株名 | 前寄 | 大引 | 後寄 | 大引 |
|---|---|---|---|---|
| 鐘紡 | [illegible] | [illegible] | [illegible] | [illegible] |
| 同新 | [illegible] | [illegible] | [illegible] | [illegible] |
| 大株 | [illegible] | [illegible] | [illegible] | [illegible] |
| 同新 | [illegible] | [illegible] | [illegible] | [illegible] |
| 日石 | ― | ― | ― | ― |
| 久原 | [illegible] | [illegible] | ― | ― |
| 同新 | ― | ― | ― | ― |
| 郵船 | ― | ― | ― | ― |
| 同新 | ― | ― | ― | ― |

## 東京現株

| | | | |
|---|---|---|---|
| 鮮銀 | [illegible] | 同新 | [illegible] |
| 殖銀 | [illegible] | 同新 | [illegible] |
| 滿鐵 | [illegible] | 同新 | [illegible] |
| 東拓 | [illegible] | 同新 | [illegible] |
| 富士紡 | [illegible] | 日石 | [illegible] |
| 甲五利 | ― | 連取 | [illegible] |

## 朝鮮銀行券

| | |
|---|---|
| 發行高 | [illegible] |
| 正貨準備高 | [illegible] |

## 日本金利

| | 東京 | 大阪 |
|---|---|---|
| 無條件 | [illegible] | ― |
| 翌日拂 | [illegible] | ― |
| 普通物 | [illegible] | ― |
| 月越 | [illegible] | ― |

## 海外經濟

| | |
|---|---|
| 倫敦銀塊 | 二五片八分一 |
| 與米爲替 | 四弗六仙八分一 |
| 米棉 | 五十錢高 |
| 印棉 | 六十五錢高 |
| 스지—루株 | 三二弗八分五 |
| 아나곤다株 | 四六仙八分 |
| 紐育銀塊 | 五四仙八分五 |
| 對米爲替 | 四七弗八分三 |

## 綿絲

## 大阪三品

| 月限 | 前付 | 前止 | 後付 |
|---|---|---|---|
| 八月限 | [illegible] | [illegible] | [illegible] |
| 九月限 | [illegible] | [illegible] | [illegible] |
| 十月限 | [illegible] | [illegible] | [illegible] |
| 十一月限 | [illegible] | [illegible] | [illegible] |
| 十二月限 | [illegible] | [illegible] | [illegible] |
| 一月限 | [illegible] | [illegible] | [illegible] |
| 二月限 | [illegible] | [illegible] | [illegible] |

## 橫濱生糸

| | 前場 | 後場 |
|---|---|---|
| 當限 | [illegible] | [illegible] |
| 先限 | [illegible] | [illegible] |

참으로조흔石鹼은

○ミツワ石鹼 (미쓰와비누)

炎熱한날에

清凉한바람이腋下에서이러나도록생각하게하는것은

○ミツワ石鹼 (미쓰와비누)

의洗顔、入浴임니다。

여름에만히생하는分泌物을모다산듯하게씨슬뿐만아니라、芳香温雅한其그림狀거품의接觸함이非常히緩和하야、皮膚와毛髮도極히부들어집니다。其外에、잘溶解하고그리고普通의煉石鹼의三倍以上도保有한다는것은如何히優秀한技術의結果인것을알게됩니다。

實노世界的으로優秀品임니다。

◎ミツワ石鹼

不斷히品質向上으로日夜科學的研究에盡力하고잇는主要한技術家諸氏

理學博士 小平勘氏
藥學士
農學士 河村正綱氏
工學士 三宅次郎氏
工學士 野中正夫氏

謹告

從來의『黃函入』德用以外에今般『赤函入』廿號 ◎미쓰와石鹼 미쓰와煉石鹼 을賣出케햇슴니다。價格은廿錢이오니共히愛用하시오

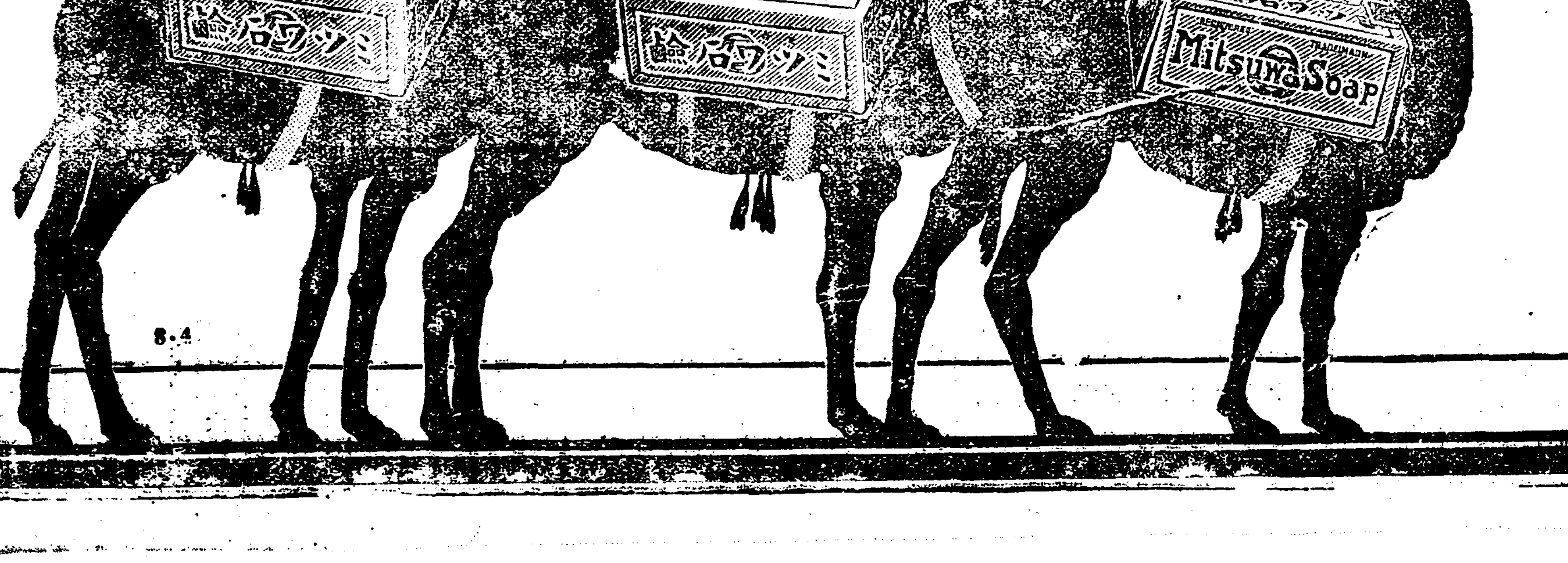


本舖 東京 ○丸見屋商店